МИР РЕГБОЛА

4 * 2009

www.RUGBALL.ru

Российская Федерация Регбола

Суршков Валерий Николаевич,
главный редактор журнала «Мир регбола»

Уважаемые читатели!

Вы держите в руках четвертый номер журнала «Мир регбола». По существу это первый номер нашего издания, который вышел под эгидой Российской федерации регбола. Значительное место на его полосах отводится освещению спортивной жизни в различных регионах страны от Калининграда до Алтая.

Наш вид спорта живет и развивается. Появляются новые команды, которым помогают стать на ноги спонсоры. Так, например, на Восьмом чемпионате России, который прошел в Подольске, впервые приняла участие команда хозяев «Витязь».

После завершения турнира почетный президент подольского центрального клуба «Витязь» Борис Викторович Иванюженков поддержал идею создания в Подольске первого в Подмосковье центра регбола.

Надеюсь, что молодая команда будет достойно представлять свой клуб на различных всероссийских турнирах, в том числе и на Международном турнире памяти К. Яковлева в Санкт-Петербурге.

На соревнованиях на Кубок России в Чебоксарах впервые на крупном российском регбольном подиуме появилась команда «Мордовия» из Саранска. И вполне возможно, что вскоре молодые команды сумеют составить достойную конкуренцию опытным и испытанным регбольным бойцам – петербургской команде «Атланты Невы» и уральским и сибирским командам.

Из этой когорты сильнейших команд можно выделить команду «Уральский легион», которая на всех ответственных турнирах показывает уверенную и стабильную игру. Екатеринбуржцы стали чемпионами России 2007 года, обладателями Кубка России 2006 года, серебряными призерами Восьмого чемпионата страны и Международного турнира памяти К. Яковлева

К сожалению, уже несколько лет мы не видим на крупных российских турнирах команду Челябинска. А ведь именно в этом городе впервые в стране прошли регбольные соревнования, после чего в эту мужественную игру стали играть и в других регионах.

Мы понимаем , что у нашего молодого вида спорта немало проблем и одна из главных – недостаток финансирования.

Перед обновленным составом президиума Российской федерации стоит немало сложных и пока нерешенных задач. Но я уверен, что совместными усилиями Российской федерации, регбольных федераций на местах, межрегиональных координаторов, спонсоров наш молодой вид спорта должны занять достойное место среди остальных и пополнить свои ряды перспективной молодежью.

Ведь регбол – это азарт, высокие скорости, мужественная силовая борьба, накал страстей и эмоций, где до последней минуты поединка идет острая, бескомпромиссная схватка за победу.

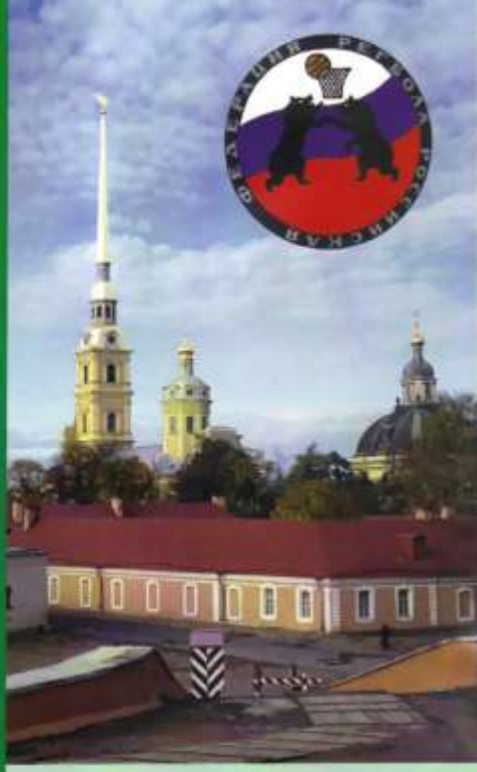

Учредители:

Российская федерация регбола

Главный редактор:
Валерий Суршков

Редакционный совет:
Председатель:
С. В. Чивчи-Баши – президент Российской федерации регбола
Члены совета:
Е. М. Войтенков – президент профессионального регбольного клуба «Атланты Невы»
В. В. Болтунов – вице-президент Российской федерации регбола
И.А. Андреев – вице-президент Российской федерации регбола.

В журнале использованы снимки фотожурналистов:
В. Бухарева, Н. Леонтьева, Л. Мельникова, С. Пермина, С. Федосеева

Адрес редакции:
193024, Санкт-Петербург,
Невский проспект,147
тел.: (812) 717- 42- 58
факс: (812) 717- 59-21

mail@regbol.ru

www.regbol.ru

Дизайн, допечатная подготовка, печать - типография «Голанд»
Санкт-Петербург, ул. Цветочная, 7
тел./факс: (812) 303-94-69
www.goland.spb.ru
Заказ 2009 год

Издание распространяется по всем регионам России, регбольным федерациям РФ и стран СНГ.

ОГЛАВЛЕНИЕ:

Восьмой чемпионат России
Жаркие страсти в Ледовом дворце 2

Официальная хроника Российской федерации регбола 10

Интервью
Е.М. Войтенков : «Нам повезло с такой командой...» 11

Регбольные университеты Томаса Шарапова 12

Регбол от Калининграда до Алтая 13

«Тевтонский орден» собирается в регбольный поход 21

Третий Международный турнир памяти Константина Яковлева
«Серебряный орел» остается на берегах Невы 23

Регбольные вести из стран СНГ
« В регболе нам нравится азарт!» 28

Девятый кубок России по регболу
Регбольный дебют олимпийского чемпиона 30

Спортивные новости 34

Петербургский центр борьбы и регбола
«Эта игра помогает нам бороться...» 35

Четвертый Международный турнир памяти Константина Яковлева
Регбольная охота на "Золотых львов" 36

Девятый чемпионат России
«Золотой» праздник на улице «Легионеров» 41

Говорят прославленные спортсмены 48

ЖАРКИЕ СТРАСТИ В ЛЕДОВОМ ДВОРЦЕ

НА ТРИ ДНЯ С 7 ПО 9 ДЕКАБРЯ ПОДМОСКОВНЫЙ ГОРОД ПОДОЛЬСК СТАЛ РЕГБОЛЬНОЙ СТОЛИЦЕЙ РОССИИ. ЗДЕСЬ В САМОМ СОВРЕМЕННОМ СПОРТИВНОМ СООРУЖЕНИИ ГОРОДА –КУЛЬТУРНО СПОРТИВНОМ – КОМПЛЕКСЕ ЛЕДОВОМ ДВОРЦЕ «ВИТЯЗЬ» ПРОХОДИЛ ВОСЬМОЙ ЧЕМПИОНАТ СТРАНЫ ПО РЕГБОЛУ.

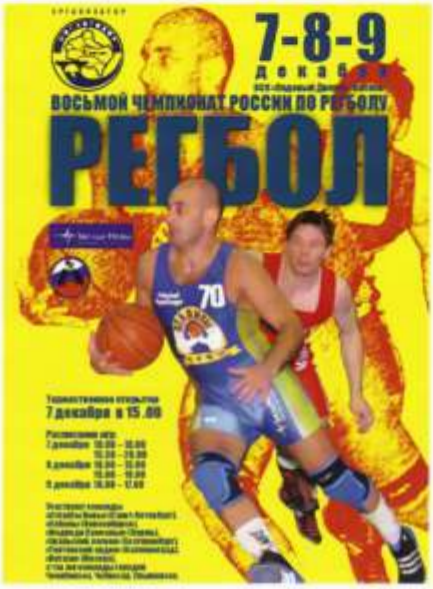

Вступить в борьбу за золотые медали и почетный Кубок турнира приехали восемь команд из разных регионов России. Кроме известных регбольных дружин, таких как «Витязи» (Москва), «Медведи Прикамья» (Пермь), «Уральский легион» (Екатеринбург), «Соболь» (Новосибирск), «Атланты Невы» (Санкт-Петербург), на счету которых немало ярких побед на всероссийских и международных турнирах, зрители увидели и молодые команды: «Торпедо» (Ульяновск), «Витязь» (Подольск) и «Волжские ястребы» (Чебоксары).

Приветствовать участников этого представительного турнира, генеральным спонсором которого выступило Управление автомобильных дорог Московской области «МОСАВТОДОР» и Подольский центральный спортивный клуб «Витязь», пришли представители администрации города, спортивных и общественных организаций, а также юные представители художественной гимнастики.

Председатель спорткомитета города Подольска Игорь Александрович Сазонов передал всем участникам и гостям соревнований приветствие от губернатора московской области Бориса Всеволодовича Громова.

Президент Российской федерации регбола Сергей Викторович Чивчи-Баши пожелал спортсменам спортивной удачи и выразил пожелание, что своей честной и бескомпромиссной игрой на площадке они, несомненно, порадуют болельщиков и любителей этого вида спорта.

Команды были разбиты на две подгруппы. Каждую из них возглавляли признанные лидеры – чемпионы страны прошлого года »Атланты Невы» и обладатели Кубка России – «Уральский легион». Победители в подгруппах выходили в финал соревнований. Первый поединок в своей подгруппе с ульяновским «Торпедо» петербургская команда провела очень уверенно: ей удавалось все – и быстрые проходы к кольцу, силовая борьба по всей площадке и комбинационная игра в пас. Можно сказать, что питерцы провели показательный урок настоящего регбола, силового, скоростного, зрелищного. Этот матч завершился с внушительным счетом 29:5 в пользу чемпионов.

Особенно отличились в этой игре один из лидеров команды «Атланты Невы» – Анатолий Мотыль № 44, который забросил восемь мячей и Валерий Джинория № 70, забивший семь мячей в корзину ульяновцев. Часто и успешно атаковали кольцо соперников и Мираб Харчилава, Гасан Жарахов и Манучер Зумрадшоев. Лучшим в команде торпедовцев был Андрей Перескуев забивший в кольцо «Атлантов три мяча из пяти.

С каждым часом турнир набирал обороты. По воле жребия всем новичкам достались более опытные соперники. Так, хозяева чемпионата – игроки подольской команды «Витязь» встретились с многопытными « Медведями Прикамья» и проиграли со счетом 9: 16. Нельзя сказать, что новички пасовали перед известными турнирными бойцами, просто сказалась несыгранность команды.

Блеснул мастерством лидер «Витязя» мастер спорта международного класса по волной борьбе Аслан Хагуров, забивший в кольцо пермяков львиную долю мячей – пять из девяти . Но что он мог сделать один без поддержки команды! У пермяков, наоборот, вся команда дружно играла на лидеров – Сергея Лобачева, Владимира Куренкова и Руслана Усманова, которые успешно атаковали кольцо соперников.

Горечь поражения в первый день соревнований пришлось испытать и другой молодой команде – «Волжские ястребы» из Чебоксар. В поединке с призерами чемпионата России прошлого года новосибирским «Соболем» чебоксарцы проиграли со счетом16: 5.

Надо сказать, что сибиряки сразу же навязали своим молодым оппонентам силовую и скоростную игру, не делая никаких скидок на неопытность соперников. Порой излишняя нервозность, желание побыстрей забить мяч подводила «Соболей» – четырежды судья удалял игроков команды за нарушение правил, но соперники ни разу не сумели воспользоваться такой возможностью, чтобы отквитать пропущенные мячи. Среди удаленных оказался и лидер сибиряков Денис Немирский, но это не помешало забить ему в этом поединке больше всех мячей – пять.

С победы начали турнир одни из явных претендентов на высшие награды чемпионата игроки екатеринбургской команды «Уральский легион». Они встречались со своими давними соперниками – московской командой «Витязи». В мае на Международном турнире памяти Константина Яковлева в Санкт-Петербурге москвичи проиграли уральцам, и теперь столичным регболистам предоставлялся шанс доказать, что этот проигрыш был случайным.

Но совсем по иному думали обладатели Кубка России из Екатеринбурга. С первых же минут встречи они пошли в стремительные атаки, которые возглавили мощные и быстрые Сергей Зенкевич и Алексей Денисов. Они с помощью капитана команды Александра Зырянова и Алексея Шершевского «убирали» у щита защитников «Витязей», давая возможность снайперу команды Юрию Маслову точно поражать кольцо москвичей. Эта тактика вполне себя оправдала и на 15 забитых уральцами мячей столичные регболисты сумели ответить только пятью.

В вечерней части чемпионата удача улыбнулась хозяевам турнира – подольскому «Витязю», обыгравшему торпедовцев из Ульяновска с убедительным счетом 17 : 6.

«Атланты Невы» уверенно переиграли своих постоянных соперников «Медведей Прикамья» со счетом 19: 6, а «Соболь» в довольно трудном поединке с перевесом в один мяч 10 : 9 одолел москвичей. Уверенно выступил и «Уральский легион», обыграв «Волжских ястребов» со счетом 16: 8.

Во второй день чемпионата

в утренней части соревнований «Медведи Прикамья» просто по всем параметрам превзошли торпедовцев из Ульяновска, которые несмотря на все старания капитана команды опытнейшего Сергея Устимова, никак не могли найти свою игру и проиграли со счетом 2:16.

Трудное испытание предстояло и новосибирскому «Соболю» во встрече с «Уральским легионом». Уральцы быстро прогрессируют, идя от победы к победе на всероссийских и международных турнирах. У них появился устойчивый вкус к победе и уверенность в своих силах. А команда Сергея Гвоздецкого переживает нелегкие времена. Ребята словно потеряли былой кураж, остановились, застыли на каком-то достигнутом ими, пусть и высоком уровне.

Этот факт еще раз подтвердил очень непростой жесткий, порой нервный поединок с «Легионерами», которые сразу же навязали соперникам быструю командную игру. Они старались не ввязываться в жесткие силовые схватки, а действовали по флангам , выводя на ударную позицию все того же быстрого и точного Юрия Маслова и мощного Андрея Денисова.

Новосибирцы действовали через опытных – Алексея Сухарева и Артура Григорьева. Первую половину игры «Соболь» явно провалил, уступая соперникам в счете четыре мяча. Во втором периоде сибиряки бросились отыгрываться, но уральцы четко держали руку на пульсе игры, создавая плотные защитные ряды у своего кольца, которые и гасили атаки сибиряков. И хотя новосибирцы и забили во втором периоде семь мячей, догнать соперников им так и не удалось. 12:8. Такой счет был зафиксирован на электронном табло Ледового дворца. Конечно, для сибиряков еще ничего не было потеряно, но все же лучшие шансы на выход в финал получили «Легионеры».

На ровном месте чуть не споткнулись и лидеры чемпионата – шестикратные чемпионы России «Атланты Невы». Первая довольно легкая победа над торпедовцами успокоила тренера «Атлантов» Наталью Юдкину, и она решила на следующую игру с другим новичком турнира – подольским «Витязем» выставить молодежный состав.

Но новичок новичку рознь, а регбол – игра порой непредсказуемая, и когда на площадке появились игроки «Витязя»– звезды российской борьбы – пять мастеров спорта международного класса, чемпионы и призеры Европы и мира Аслан Хагуров, Андрей Деманкин, Сергей Сабинин во главе со своим капитаном – заслуженным мастером спорта Сергеем Артюхиным, стало ясно, что «Атлантам» придется нелегко.

Венчал эту знаменитую борцовскую когорту чемпион мира Алексей Колесников – 160-килограммовый супертяжеловес. Он-то и стал тем живым тараном, которым хозяева турнира с первых же секунд матча начали методично пробивать брешь в обороне питерцев. И надо сказать довольно успешно, хотя против Колесникова играл самый весомый «Атлант» 135- килограммовый Аслан Каргинов .

Маститые борцы, большинство из которых еще выступают на ковре, сразу же взяли нападающих питерской команды в жесткие борцовские клещи, пытаясь сбить темп игры и лишить их маневра. Свои же атаки построили через лидера команды быстрого и мощного Аслана Хагурова и скоростного, моментально уходящего в отрыв Сергея Сковордкина. Их точные броски по кольцу привели петербуржцев в некоторое замешательство.

«Атланты», пропустив три безответных мяча, попали в непривычное для себя положение отыгрывающихся. Но вскоре первый мяч отквитал опытный защитник «Атлантов» Артем Коленков. Затем его поддержал капитан команды Рустам Базаков. Таких страстей, которые бушевали сейчас на регбольной площадке, Ледовый дворец , наверное, не видел ни на одном хоккейном матче. Игроки обеих команд мощной волной, вихрем перекатывались от кольца к кольцу, ежесекундно вступая в короткие силовые борцовские поединки, вызывая восторг зрителей..

Атака следовала за атакой, темп все возрастал. Порой казалось, что даже лед под деревянным паркетом стал плавиться от жаркого накала этого игрового поединка. К концу первого периода чемпионы проигрывали новичкам два мяча. Хотя трудно назвать новичками титулованных борцов, которых всегда отличала жажда победы и умение биться до конца. В рядах «Атлантов» паники тоже не наблюдалось – опытные регбольные бойцы они четко придерживались своей тактики – молниеносные атаки через нападающих и мощный защитный редут у своего щита.

Во втором периоде лидеры команды Анатолий Мотыль, Валерий Джинория, Рустам Базаков подтянули к атакам своих молодых товарищей, предложив им быструю комбинационную игру на флангах и создавая возможности для атаки. Этим в полной мере воспользовался резкий и атлетичный Агуджа Абашидзе, забивший в кольцо «Витязя» два мяча. Для всех, кто наблюдал за этим поединком, стало ясно, что во встрече наступает перелом. Теперь уже подольчане, которые выглядели более мощными, но менее сыгранными, стали отставать в счете. «Атланты» сумели навязать соперникам свою игру, и теперь уже «Витязь» пытался догнать чемпионов. До последней секунды поединка на площадке не затухал искрометный азарт борьбы. Спортсмены обеих команд отдали все силы для победы, но она досталась чемпионам. Со счетом 11: 10 «Атланты» одержали победу.

По единодушному мнению всех, кто наблюдал за этой встречей, эта игра стала украшением чемпионата, и была бы достойна финала. Но дерзким новичкам так и не суждено было попасть в тройку победителей.

Видимо, проигрыш «Атлантам» настолько психологически и физически выбил их из колеи, что прославленные борцы не сумели восстановиться и заняли всего лишь шестое место. В полуфинале в очень нервной, жесткой, напряженной борьбе с московскими «Витязями» они уступили победу со счетом 15:12.

А «Атланты» продолжали свой победный путь на чемпионате. В следующем полуфинальном поединке они встретились со своими старыми дру-

зьями-соперниками новосибирским «Соболем». Игроки обеих команд прекрасно знают друг друга : ведь на протяжении восьми лет они неоднократно встречались на различных турнирах. И пока «Соболю» ни разу не удавалось одержать верх над питерцами, которые не изменили этой традиции и на восьмом чемпионате. Они одержали убедительную победу над неоднократным призером чемпионатов страны со счетом 14:5.

В следующим поединке за место в финале встретились опытнейшие уральские команды – «Медведи Прикамья» и «Уральский легион». Игроки обеих команд понимали, что от исхода этой встречи зависит то, какого достоинства медали украсят их спортивную форму в случае победы. «Легионеры» пока шли без поражений. «Медведи» же уступили «Атлантам» и им, как воздух, нужна была победа.

Сказать, что поединок был напряженным, значит, ничего не сказать. В бой были брошены лучшие силы обеих команд. «Легионеры» действовали через проверенных бойцов : Юрия Маслова, который забил два первых мяча, Сергея Зинкевича и Андрея Денисова. Дирижировал этой тройкой и всей командой бессменный капитан, душа команды Александр Зырянов.

У «Медведей», в составе которых было много молодежи, тон задавали два опытных, проверенных временем игрока, два Сергея – Белоусов и Лобачев. В атаках к ним подключался Руслан Усманов. Это трио и задавало тон в команде. Поединок был очень упорным, нервным. На каждый гол соперников оппоненты отвечали своим голом. Первый период завершился с перевесом в два мяча в пользу «Легионеров». Но это был довольно хрупкий перевес. «Медведи» то вырывались вперед, то опять отставали. Но исход поединка зависел от того, как долго команды сумеют удержать высокий темп игры, и у кого хватит больше сил на концовку матча. Выносливее оказались «Легионеры», победившие «Медведей» с разницей

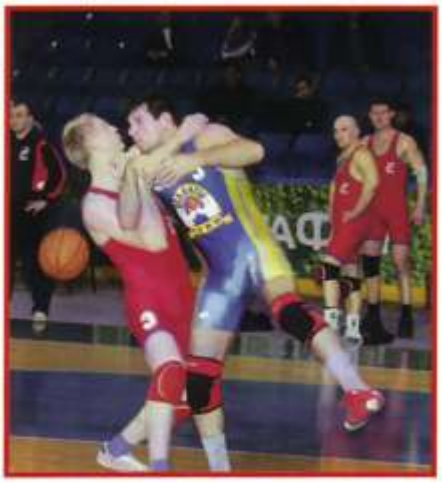

в один мяч – 13: 12. Третий последний день чемпионата стал решающим для «Медведей Прикамья», которые должны были сражаться за бронзу чемпионата с «Соболем». То ли пермяки отдали слишком много сил в схватке с екатеринбуржцами, то ли не сумели как следует настроиться на борьбу с новосибирцами, но игра у них не задалась. Как ни старался ветеран команды Владимир Куренков увлечь за собой остальных игроков, атакующий вал пермяков разбивался о жесткую оборону сибиряков.

В свою очередь, стремительные атаки новосибирцев, инициатором которых все чаще был Алексей Сухарев, приносили свои результаты. Они к концу первого периода вылились в конкретный счет 8: 2 в пользу «Соболя». Свое игровое преимущество сибиряки сохранили до конца поединка и закончили его в ранге бронзовых призеров чемпионата.

Финальный поединок за золотые медали свел петербуржцев со своими старыми соперниками – «Уральским легионом». Может быть, екатеринбуржцы еще до встречи поняли, что питерцев им не одолеть, или «Атланты» только к концу чемпионата по настоящему разыгрались и, наконец-то, достигли апогея своей чемпионской игровой формы, но игра пошла, что называется, в одни ворота.

Конечно, команда Александра Зырянова очень старалась, но петербуржцы выплеснули в последнем поединке на площадку такой запас неизрасходованных в предыдущих поединках сил, что буквально не давали «Легионерам « отдышаться. Шквал их атак накрыл уральцев с головой .

У «Атлантов» получалось все : и быстрые атаки, и точный пас, и жесткая оборона своего кольца. Тон игре задал Анатолий Мотыль, который на первых же минутах трижды точно поразил кольцо соперников. Это сразу сбило наступательный порыв «Легионеров» .

К тому же лучший снайпер уральцев Юрий Маслов был выключен из игры защитниками питерцев во главе с Андреем Комаровыми и не смог принести своей команде ни одного очка. Лишь в небольших эпизодах игры, оторвавшись от преследования «Атлантов», к кольцу прорывались одни из лучших атакующих игроков уральцев – Алексей Шершневский и Сергей Зинькевич, которые забросили по два мяча.

Этот последний финальный поединок отлично отыграли все «Атланты», но по три мяча забросили Анатолий Мотыль, Евгений Аксютин, Валерий Джинория и Рустам Базаков. 22:6 – с таким необычно крупным для финала счетом завершился этот матч.

На церемонии торжественного закрытия чемпионата присутствовали почетный президент подольского центрального спортивного клуба «Витязь», первый министр спорта Российской федерации Борис Викторович Иванюженков, заместитель главы администрации города Подольска Сергей Николаевич Лалакин, президент Российской федерации регбола Сергей Викторович Чивчи-Баши, заместитель начальника управления МОСТАВТОДОР Александр Борисович Барташев.

Почетный Кубок и золотые медали игрокам команды «Атланты Невы» вручил Борис Викторович Иванюженков. Он же вручил капитану команды Рустаму Базакову специальный приз от благотворительного фонда «Наследие» – золотую статуэтку Витязя.

Серебряные медали игрокам команды «Уральский легион» вручил президент Российской федерации рег-

бола Сергей Викторович Чивчи-Баши. Бронзовые медали команде «Соболь» вручил Александр Борисович Барташев.

Лучшим бомбардиром Восьмого чемпионата России признан Анатолий Мотыль из команды «Атланты Невы», забросивший 20 мячей. Ему тоже был вручен почетный приз.

Восьмой чемпионат России по регболу ушел в историю. Он передал эстафету следующему Девятому, который, возможно, откроет новые имена, представит на суд зрителей новые команды, которые будут бороться за золотые медали чемпионов страны.

Говорят гости и участники соревнований:

Борис Викторович Иванюженков – почетный президент подольского центрального спортивного клуба «Витязь», первый министр спорта Российской федерации

– Борис Викторович, вы в прошлом известный борец, вам, наверняка, доводилось играть в разминочную игру борцов. Что вы можете сказать о регболе, который стал самостоятельным видом спорта?

– Как вид спорта регбол не может не нравиться. Я сам им занимался всю свою спортивную жизнь. Если говорить о современном регболе, который постоянно развивается, имеет свою методику тренировок, свои правила, то я бы высказал такое пожелание: игра должна быть быстрой, интенсивной.

Надо на атаку давать определенное количество секунд…

Эти захваты, клинчи, когда темп игры падает, не украшают регбол. Я думаю, что нужно, как в баскетболе, ограничить владение мячом сорока секундами. Тогда не будет остановок и задержек в игре, повысится ее зрелищность, а это очень важный элемент игры, который всегда привлекает зрителей.

– Подольск в этом году стал местом проведения чемпионата России по регболу. Впервые в Подмосковье пришел большой регбол. Можно ли говорить о том, что в вашем городе будет создан центр развития этого вида спорта и мы увидим команду Подольска на очередном всероссийском турнире – Кубке России?

– Мы планируем начать интенсивные тренировки нашей подольской команды «Витязь», чтобы на будущий год в Новосибирске на чемпионате страны, а может быть, и раньше, на Кубке страны, занять подобающее место.

– Как вы оцениваете итоги Восьмого чемпионата России?

– Конечно, победил сильнейший. А на сегодняшний день это петербургские «Атланты Невы». Но уже пора составить им достойную конкуренцию, потому что без этого невозможно достижение более важных результатов в этом виде спорта…

Эдуард Качмазов – игрок команды «Атланты Невы»

– Эдуард, для тебя это второй чемпионат России. Несмотря на это ты показал себя с наилучшей стороны, как молодой универсальный игрок, умеющий активно действовать как в атаке, так и в защите. Каковы твои впечатления о чемпионате?

– По сравнению с прошлым годом многие команды значительно прибавили в технике и тактике игры, появилось много новых молодых игроков. Заметно выросла физическая подготовка игроков, они были не слабее нас, но не было такой сыгранности как у нас.

Я говорю сейчас о команде Подольска, где играли прекрасно подготовленные борцы, мастера спорта международного класса. Поначалу игра с ним сложилась не очень удачно для нас. Мы знали, что уже вышли в следующий этап соревнований и, честно говоря, немного расслабились. Пока раскачивались, они нам забили три мяча. Тем более что у нас были молодые игроки заявлены. Потом вовремя спохватились. Хотя и трудно было, мы их постоянно догоняли, потом вышли вперед и удержали преимущество.

– За счет чего, по твоему мнению, побеждают «Атланты»?

– Одним словом на этот вопрос не ответишь. Во-первых, это прекрасная взаимопонимание и взаимопомощь на площадке. Ведь большинство игроков знают друг друга по десять-пятнадцать лет и понимают друг друга с полуслова. Примером для нас, молодых игроков, служат наши старшие товарищи: Анатолий Мотыль, Мираб Харчилава, Рустам Базаков, Валерий Джинория. Когда играешь рядом с ними, даже мысли о поражении быть не может. Выходишь и вперед в бой, за победой!

На этом чемпионате мы сыграли пять игр. Конечно, очень все устали, но ни у кого не возникло мысли, что мы можем кому-то проиграть. Мы верим в свою команду, и каждый поединок играем как финальный. Поэтому мы до сих пор бессменные чемпионы!

Аслан Хагуров,
мастер спорта международного класса по вольной борьбе,
нападающий команды «Витязь» (Подольск)

– **Аслан, вы только что закончили играть с командой «Атланты Невы» из Петербурга. Каковы ваши впечатления от игры?**

– Впечатления самые лучшие. Мы сразу же нашли свою игру. Стали действовать быстро и жестко. Игра получилась очень интересной и очень напряженной. Сам счет говорит об этом. 10: 11. Именно с таким счетом мы проиграли чемпионам России. Если бы мы начали этот турнир так же как с «Атлантами», быстро, напористо, слаженно, то уж наверняка были бы в тройке призеров. А получилось так, что свой первый поединок мы проиграли пермякам из-за того, что еще не были достаточно сыгранными. Действовали порой неслаженно. Некоторые ребята вообще впервые играли на соревнованиях такого уровня. Очень неплохо отыграли Сергей Сковородкин и Сергей Деманкин.

– **Как получилось, что почти весь первый период «Атланты догоняли вас в счете?**

– На первых же минутах нам удалось забить питерцам три мяча подряд. Но здесь нет особого секрета. «Атланты» почти всегда в первом периоде не спешат играть, потихоньку раскачиваются. А к середине игры, хорошенько разогревшись, начинают быстрые и результативные атаки.

– **По мнению большинства зрителей и специалистов, эта игра по существу стала украшением турнира.**

– С этим мнением я полностью согласен. Эта игра должна была происходить в финале. Потому что и мы, и петербургские ребята, многих из которых я хорошо знаю, отдали все силы для победы. Обе команды показали быстрый, эмоциональный и результативный регбол. Но не все и не всегда получается так, как хочешь. Мы проиграли московской команде и не смогли выйти в следующий круг соревнований. Надеемся, что подольская команда сохранится в таком составе, и мы сможем еще раз встретиться с «Атлантами» на очередном всероссийском турнире.

Владимир Куренков –
капитан команды «Медведи Прикамья»

– **Володя, ты ветеран команды, играющий тренер, один из самых опытных игроков российского регбола.Как ты оцениваешь выступление своих товарищей по команде на этом чемпионате?**

– На мой взгляд, команда сыграла отлично. Мы отдали все силы для победы. За выход в финал мы боролись со своими старыми соперниками – командой из Екатеринбурга. Это сильная, сбалансированная команда. Хотя силы были примерно равны, «Легионеры» сумели переиграть нас тактически.

– **Были ли у вас изменения в составе команды по сравнению с прошлогодним чемпионатом в Твери?**

– Конечно. В прошлом году у нас выступал по существу молодежный состав. А сейчас в команду вернулись ветераны. Руслан Усманов, Аликин, Сергей Лобачев, Сергей Белоусов. Все играли в полную силу, себя не жалели. У всех была огромная воля к победе, но спорт есть спорт, и здесь побеждает сильнейший.

Игорь Матчитадзе –
нападающий команды «Уральский легион»,
ветеран команды

– **Игорь, как ты оцениваешь выступление твоих товарищей по команде на этом чемпионате России?**

– Я очень горд, что мы стали серебряными призерами этого чемпионата России. Наша команда сейчас находится на подъеме. И без ложной скромности скажу, что ребята достойны всяческих похвал за то, что в Подольске мы выиграли у всех сильнейших регбольных команд России: новосибирского «Соболя», «Медведей Прикамья», московских «Витязей». Конечно, «Атлантов» нам одолеть не удалось, но каждая встреча с ними – это хороший урок мастерства для нас и возможность поучиться у настоящих профессионалов.

Евгений Артюхин,
заслуженный мастер спорта, чемпион мира по греко-римской борьбе тренер команды Подольска

– **Евгений Тимофеевич, у вас в команде играют известные, титулованные мастера борьбы. Расскажите о них подробней.**

– Наша команда, которая впервые играет на таком представительном турнире, примерно наполовину состоит из ветеранов и примерно столько же в ней играет молодежи. Почти все борцы греко-римского стиля. Один из представителей молодых это – Сергей Деманкин. Он действующий борец. Так же Сергей Сабенин – чемпион мира прошлого года по греко-римской борьбе по молодежи. Тренировались мы два раза в неделю по средам и субботам в олимпийской деревне. Играли на более короткой площадке по более мягким правилам, а на турнире пришлось столкнуться с более жесткой, а порой и агрессивной игрой. Но все-таки ребята быстро перестроились. В игре мы делали ставку на Аслана Хагурова, который играл в нападении. В защите ему помогал Егор Федосов, тоже опытный игрок. Во встрече с «Атлантами» мы упустили несколько реальных возможностей забить мяч в кольцо, за что и поплатились. Хотя отлично отыграли и Сергей Сковородкин и Сергей Деманкин, наш тяжеловес – чемпион России и мира Алексей Колесников. Да и другие ребята неплохо себя проявили. И хотя мы заняли пятое место, думаю, что регбол в Подольске приживется.

Сергей Викторович Чивчи-Баши – президент Российской федерации регбола

– Восьмой чемпионат России еще раз подтвердил простую истину: чтобы успешно выступать на таких крупных всероссийских турнирах, необходимо готовиться к таким соревнованиям на протяжении всего года.

Команда-победительница «Атланты Невы» – именно тот спортивный коллектив, который находится в тренинге постоянно. Отсюда и уверенность в своих силах, хотя порой она переходит в самоуверенность. Так получилось в поединке с новичком турнира командой Подольска.

Хорошо провели чемпионат игроки «Уральского легиона». Они надежно играли в обороне, быстро атаковали и вполне заслуженно завоевали серебряные медали. Тройку призеров замкнули новосибирцы – многократные призеры всероссийских турниров.

Очень хорошее впечатление оставила молодая команда Подольска. Дерзкая, волевая, упорная. Но ей еще не хватает сыгранности и умения тактически грамотно строить поединок.

Меня радует тот факт, что на каждом очередном чемпионате России появляется новая молодая, амбициозная команда. Это уже стало хорошей традицией, которую нужно преумножать. Я уверен, что сегодня регбол стабильно развивается в России, с каждым годом ширится его география, появляются новые хорошо подготовленные команды, которые на равных сражаются с признанными мастерами этой мужественной игры. Хотелось бы отметить и отличную организацию этого турнира и поблагодарить спонсоров чемпионата – «Моставтодор» и подольский центральный спортивный клуб «Витязь» и лично Бориса Викторовича Иванюженкова и Александра Борисовича Барташова за активную помощь в развитии нашего вида спорта.

Официальная хроника Российской федерации регбола:

После завершения Восьмого чемпионата России в Подольске состоялась конференция общероссийской общественной организации Российская федерация регбола, на которой присутствовали члены Совета президиума РФР и члены Бюро президиума РФР:
И. Андреев, В. Белолипецкий, Д. Герчегло, С. Чивчи-Баши, В. Титов,А. Зырянов, А.Конев, В. Макеев, Ю.Шмаков, С. Устимов, В. Уткин и приглашенные.

Повестка дня конференции включала следующие вопросы:

- Выборы членов Совета президиума РФР
- Выборы Бюро президиума РФР
- Выборы первых вице-президентов – межрегиональных координаторов РФР
- Выборы ответственного вице-президента РФР
- Выборы Почетного президента РФР
- Выборы вице-президентов
- Выборы исполнительного директора РФР.
- Утверждение плана – календаря соревнований на 2007 год
- О создании фонда Российской федерации регбола.
- Уточнение и дополнение правил соревнований
- О работе по утверждению классификационных нормативов в регболе.

С докладом на конференции выступил президент Российской федерации регбола С.В. Чивчи-Баши.
В прениях по докладу выступили:
Ю. Шмаков, Н. Юдкина, Д. Герчегло, И. Андреев, В. Уткин, В. Макеев, В. Титов, Я. Гантман, С. Устимов, В. Селиванов.
Были утверждены:
План – календарь соревнований,
Дополнения и изменения к правилам соревнований,
Кандидатуры членов Совета президиума РФР и Бюро президиума РФР.

Единогласно были избраны:
Ответственным вице-президентом РФР –
Иванюженков Борис Викторович
Координатором экономической деятельности –
Барташов Александр Борисович
Вице-президентом по связям с общественностью –
Суршков Валерий Николаевич
Исполнительным директором РФР –
Герчегло Дмитрий Михайлович

Первыми вице-президентами, межрегиональными координаторами избраны:

По Центральному федеральному округу –
Белолипецкий Владимир Александрович (Москва)
По Поволжскому федеральному округу –
Андреев Иван Апполонович (Чебоксары)
По Уральскому федеральному округу –
Зырянов Александр Михайлович (Екатеринбург)
По Сибирскому федеральному округу –
Уткин Виталий Дмитриевич (Новосибирск)
По Северо-Западному федеральному округу –
Скворцов Дмитрий Евгеньевич (Санкт-Петербург)

Почетным президентом Российской федерации регбола избран Владимир Семенович Заречнев

Иванюженков Б.В.

Барташов А.Б.

Суршков В.Н.

Герчегло Д.М.

Заречнев В.С.

« НАМ ПОВЕЗЛО С ТАКОЙ КОМАНДОЙ...»

ИНТЕРВЬЮ С ГЕНЕРАЛЬНЫМ ДИРЕКТОРОМ ООО «ОЛИМП», ПРЕЗИДЕНТОМ ПРОФЕССИОНАЛЬНОГО РЕГБОЛЬНОГО КЛУБА «АТЛАНТЫ НЕВЫ» Е.М. ВОЙТЕНКОВЫМ.

ОЛИМП
MERCEDES-BENZ . DODGE . CHRYSLER . JEEP

Евгений Михайлович, в последние десятилетие стало почти привычным делом спонсорство крупных компаний и корпораций над спортивными клубами. Наш город не исключение. В какой степени это способствует развитию бизнеса?

Действительно, можно привести немало примеров такому сотрудничеству. Например , испанский футбольный клуб «Валенсия», спонсор которого – крупнейшая автомобильная корпорация "Тойота" – своими спортивными достижениями в немалой степени способствует продвижению этой торговой марки в страны старого Света

В нашем городе генеральным спосором футбольной команды «Зенит» выступает «Газпром». А генеральный директор «Лентрансгаза» Сергей Александрович Фурсенко одновременно является и президентом этого спортивного клуба, что во многом показательно..

«Газпром» еще и спонсор немецкой футбольной команды «Шальке 04». Понятно, что игроки этих известных клубов, играя в газпромовской форме, в немалой степени помогают популяризации газовоѓо концерна в Европе.....

Группа компаний «Евросиб» спонсирует сборную команду Санкт-Петербурга по настольному теннису. Они помогают проводить международные турниры, открытые чемпионаты города с приглашением иностранных спортсменов.

Я даже не знаю ни одного достаточно известного человека в мире бизнеса, который бы сам не занимался спортом или не поддерживал спортсменов финансово. Потому что в спорте, как и в бизнесе, нужны и тактика и стратегия, упорство и постоянный тренинг.

Я считаю, что нашей компании повезло, потому что мы являемся спонсорами команды «Атланты Невы» семикратных чемпионов России по регболу, сильнейшей команды в Европе.

На протяжение многих лет ветераны команды, уйдя из борьбы, не ушли из спорта, а стали лидерами в новой силовой и мужественной игре. Я уважаю наших ребят за то, что ради спорта они ограничили себя во многих удовольствиях, ведут здоровый образ жизни, упорно тренируются, стабильно показывают высокие спортивные достижения.

Анатолий Мотыль, Павел Погольша, Мираб Харчилава, Рустам Базаков, Валерий Джинория, Андрей Комаров, Андрей Кашапов, Игорь Симоненко, Артем Коленков, Евгений Кулаков и Евгений Гасилин являются достойным примером для молодых игроков, которым сегодня доверено защищать цвета нашего клуба.

И мне приятно видеть, что сегодня поболеть за своих отцов на соревнования по регболу приходят уже их дети, многие из которых тоже активно занимаются спортом.

Мне, как генеральному директору нашей компании, всегда приятно видеть логотип «Олимпа» на спортивной форме «Атлантов», тем более, когда они выигрывают крупные российские и международные турниры.

Ведь своими победами они популяризируют нашу торговую марку и каждая их победа это и наша победа. Они прекрасный образец для подражания подрастающей смене спортсменов.

РЕГБОЛЬНЫЕ УНИВЕРСИТЕТЫ ТОМАСА ШАРАПОВА

ЭТОТ ГИГАНТ ИЗДАЛЕКА ПРИМЕТЕН И ИЗВЕСТЕН ВСЕМ ПОКЛОННИКАМ НАШЕГО БАСКЕТБОЛА: ТОМАС ШАРАПОВ ВЫДЕЛЯЕТСЯ НА ПЛОЩАДКЕ ЖЕСТКОЙ ИГРОЙ И ОСОБОЙ, НЕБАСКЕТБОЛЬНОЙ, ПЛОТНОСТЬЮ ТЕЛА. МАЛО КОМУ ИЗВЕСТНО, ЧТО ЭТОТ ДЮЖИЙ МУРМАНЧАНИН С ВОЛОГОДСКИМИ КОРНЯМИ ИГРАЛ В РЕГБОЛ...
В СОСТАВЕ ПИТЕРСКОЙ КОМАНДЫ «АТЛАНТЫ НЕВЫ» СТАЛ ДВУКРАТНЫМ ЧЕМПИОНОМ РОССИИ ПО РЕГБОЛУ.

Наш двухметровый центровой под игровым номером 23 появился в команде сравнительно недавно. И узнать о нем поподробнее интересно многим болельщикам. Томас родился в 1978 году в семье моряка Мурманского морского пароходства. Как говорила ему бабушка, статью он пошел в прадеда по материнской линии – зажиточного литовского фермера, которого в те времена уважительно величали «паном». Он был, несомненно, аристократических кровей.

С детства Томас играл в шахматы, а баскетболом начал заниматься в шесть лет со старшими ребятами – о такой поблажке тренера попросил отец Томаса. С Томасом в этой же группе начал играть и Кирилл Шабалин, выступавший за «Северсталь» лет десять назад. Ну, а потом появилась группа 1978 года, и все встало на свои места. Разносторонний спортсмен покорял баскетбольные площадки и шахматные поля, выступал в городских турнирах. А через несколько лет пришлось выбирать. И Томас бросил шахматную секцию.

Закончив Выборгский авиационно-технический колледж и став механиком по «вертушкам» II разряда, Томас понял, что девиз «первым делом вертолеты» как-то ему не подходит. И подался в Питер, в Академию физической культуры имени Лесгафта: все-таки спорт оказался ему по натуре ближе. Дальше судьбой Шарапова распоряжалась счастливая случайность. Например, возвращаясь однажды с работы (в свободное от учебы время студент «Лесгафта» подрабатывал охранником и грузчиком на складе), совершенно случайно повстречал Наталью Юдкину, хорошую знакомую семьи, а теперь – тренера питерской «Ладоги». Оказывается, живут в одном районе. Та пригласила Томаса на тренировку. Спонсор команды игру одобрил. Эта встреча все изменила: Шарапов попал в настоящий большой баскетбол.

Так миновали три года, по истечении которых дела у команды дела пошли худо, и из-за финансовых трудностей «Ладога» распалась. Тогда Наталья Юдкина познакомила Томаса с тренером по борьбе Дмитрием Герчоглой. Тот частенько бывал на играх и заприметил Шарапова. Интерес у Герчогло был особый: он предложил баскетболисту поиграть в регбол в составе молодой команды «Атланты Невы».

«Первая тренировка меня впечатлила, – рассказывает Томас. – Две команды борцов, преимущественно в борцовках, дерутся за мяч, который надо забросить в корзину. Скорости на площадке чрезвычайно высокие, борьба за мяч идет яростная, особенно к концу матча. Замены – произвольные, за две минуты продышаться – не успеть. Зрителей – толпы, азарт нешуточный, случались и травмы. А меня взяли бомбардиром...»

В этом качестве Томас стал двукратным чемпионом России. Поначалу доставалось ему крепко: сила у борцов медвежья, схватят – трудно вырваться. Бывало, сцепятся два борца, и игра останавливается. Уже при Шарапове время захватов ограничили, и регбол стал очень динамичным.

– Я бы и сейчас занимался регболом, – объясняет Томас. – Но это дело требует привычки, а часто ездить в Питер не получается. Но кое-что от регбола осталось: играю я жестко, и в прошлом сезоне был «чемпионом» по фолам.

Так или иначе, Шарапов остается самым заметным и одним из самых успешных игроков «Северстали». Его богатырская стать наводит соперников на размышления. Теперь они будут знать, что Томас играл в регбол...

Алексей Сальников

РЕГБОЛ ОТ КАЛИНГРАДА ДО АЛТАЯ

О ТОМ, КАК РАЗВИВАЕТСЯ РЕГБОЛ В РАЗЛИЧНЫХ РЕГИОНАХ НАШЕЙ СТРАНЫ РАССКАЗЫВАЮТ ПРЕДСТАВИТЕЛИ ОБЛАСТНЫХ ФЕДЕРАЦИЙ.

Геннадий Андрейцев – организатор и директор команды «Витязь» Подольск (Московская область)

– Геннадий Андреевич, ваша команда по опыту регбольных встреч самая молодая на этом турнире. Расскажите, пожалуйста, об игроках команды и перспективах развития регбола в Подольске.

– Вы правы. Наша команда самая молодая, в том плане, что впервые выступает на таком ответственном турнире как Восьмой чемпионат России. Костяк команды составляют борцы греко-римского стиля. Есть у нас и чемпионы Мира, Европы, России. Команду усилили несколько московских игроков. В этом нам помог чемпион Европы, заслуженный мастер спорта Сергей Артюхин. Конечно, установка была такая, что нужно выиграть этот турнир, тем более, что играем дома. Перед чемпионатом на собрании команды ребята для себя сами решили, что на каждую игру будут выходить только с одной целью – выиграть. Неважно против кого предстоит играть: против новичков или против чемпионов! Задачу ставили попасть в тройку призеров.

Надо отдать им должное: недостаток сыгранности, каких-то тактических приемов, каких-то регбольных навыков они компенсировали огромным желанием победить. Это наглядно подтвердил поединок с многократными чемпионами России, лидерами турнира петербургскими «Атлантами Невы». Мы проиграли всего лишь балл, но он стоил нам призового места. Спортивный жребий был несправедлив к нашей команде, но игра есть игра!

А если говорить о перспективах развития этого молодого для нас вида спорта, то в дальнейшем мы планируем активно развивать регбол и в Подольске и в нашем подмосковном регионе. В этом нам обещал помочь почетный президент спортивного клуба «Витязь» Борис Викторович Иванюженков. А его слово с делом не расходится. Ближайшие планы нашего клуба – это хорошо подготовиться и выступить в мае на международном турнире памяти К. Яковлева в Петербурге и в декабре на Девятом чемпионате России в Новосибирске...

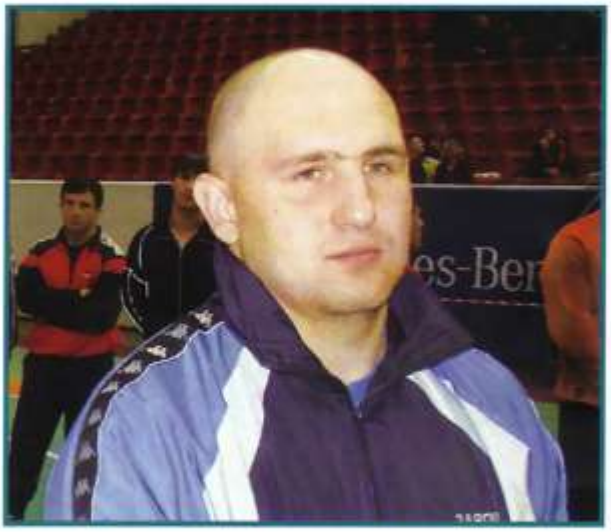

Александр Зырянов – капитан команды «Уральский легион» (Екатеринбург)

– Александр, ты бессменный капитан известной команды из небольшого поселка Большой Исток, которая сегодня достойно представляет целый регион. На твоих глазах команда прошла непростой путь от новичков до одного из лидеров российского регбола. В чем причины успехов екатеринбургского регбола?

– Прежде чем рассказать о нашей команде, хочу сразу же отметить, что наши успехи на крупных всероссийских и международных турнирах не были бы столь впечатляющими, если бы не помощь нашего спонсора АОЗТ ЗЭТП (Завода элементов трубопроводов) и его генерального директора Льва Владимировича Лившица. Он оказывает серьезную финансовую поддержку команде, и как следствие этого у нас появились неплохие спортивные достижения. Мы стали обладателями Кубка России, серебряными призерами международного турнира памяти К. Яковлева в Санкт-Петербурге, призерами чемпионата страны.

Если говорить о составе команды, то за последние два года особых изменений в основном составе нет. Но появились молодые игроки, которым сейчас двадцать – двадцать два года, которые, тренируясь вместе с опытными партнерами, возмужали и сейчас довольно уверенно чувствуют себя на площадке. Это Денис Казаков, Дима Лебединский.

Иван Андреев – президент федерации регбола Чувашской республики, межрегиональный координатор РФР.

– Иван Апполонович, расскажите о деятельности вашей федерации и о вашей сборной команде.

– Наша федерация еще очень молода. Свою деятельность мы начали с организации и проведения в 2003 году совместно с Российской федерацией регбола пятого чемпионата страны по регболу.в Чебоксарах. С этого момента у нас в республике стали создаваться регбольные команды. В 2004 году мы провели чемпионат города и чемпионат республики. С тех пор мы ежегодно проводим эти соревнования. В финале таких состязаний, как правило, встречаются лучшие команды : это « Апполон», «Олимп» «Медведи» и сельская команда «Яльчики».

Костяк наших команд составляют борцы вольного стиля, боксеры. В них играют также баскетболисты, футболисты, легкоатлеты. Впервые на чемпионате России наша команда сыграла в 2003 году. Тогда мы просто на скорую руку собрали команду, которая, к сожалению, больших достижений не показала.

На Восьмом чемпионате России выступила сборная команда нашей республики. Ее играющий тренер Сергей Кальметов, мастер спорта по вольной борьбе, опытный спортсмен. Этот чемпионат в Подольске – очень серьезный экзамен для наших игроков. Ведь приезжают очень сильные команды из Сибири, Урала, Центральной части России, а у нас опыт встреч с такими командами почти нулевой. А такие серьезные турниры как этот – это возможность перенять что-то лучшее в технике и тактике регбола, попробовать свои силы с настоящими асами этой силовой игры.

И пусть мы пока не одерживаем громких побед, для нас это отличная школа, где проходят спортивную обкатку наши молодые игроки.

– Находит ли поддержку регбол у спортивных функционеров вашей республики?

– Да, у нас хорошие контакты с министерством спорта Чувашской республики, управлением физкультуры и спорта, администрацией города Чебоксары. Они, по мере возможности, помогают, но большинство турниров проходят благодаря финансовой поддержке спонсоров. Могу назвать основных :это транспортно-страховую компанию, научно-техническое предприятие «Согласие». Также помогает фонд «Правопорядок –центр» и ряд других предприятий.

Николаев Анатолий Арсентьевич – министр по физической культуре и спорту Чувашской республики.

– Анатолий Арсентьевич, за последние три года регбол в вашей республике стремительно прогрессирует. В Чебоксарах прошел чемпионат России, сейчас вы проводите Кубок страны. За счет чего происходит бурное развитие этого вида спорта?

– У нас налажен тесный контакт с федерацией регбола республики, с ветеранами спорта, которые хотели продолжить свою спортивную жизнь в этом виде спорта. Ведь здесь можно проявить свою волю, характер, окрепнуть физически. А если повезет, то и стать чемпионами страны. Я вам скажу больше. У нас в кабинете министров республики каждый вторник и четверг проходят спортивные занятия, и их мы начинаем именно с игры в регбол. Как видите, этот вид спорта не чужд и министрам, потому что игра интересная, силовая, подвижная, энергозатратная. Здесь нужно не просто бегать, нужна определенная тактика. Это со стороны кажется, что ребята стоят и держат друг друга в захвате, но здесь все просчитано: каждый игрок выполняет свою задачу на площадке . И к тому же регбол – очень азартная, увлекательная игра, в которую можно играть в любом возрасте.

– А каковы перспективы развития этой игры в вашей республике?

– Наша федерация регулярно проводит соревнования среди школьников, молодежи, ищет талантливых ребят по всей республике. Например, много способных ребят в Яльчикском районе. Там ребята боевые, азартные, смелые. И на чемпионате республике команда этого района всегда в лидерах. У нас есть договор с нашей федерацией регбола, и мы всегда работаем в контакте. Потому что регбол, привлекая в свои ряды молодежь, отрывает ее от алкоголизма, наркомании, от других пагубных привычек.

– Анатолий Арсентьевич, при таких темпах популяризации ваша республика со временем может стать центром регбола в Поволжье. Что по вашему мнению нужно сделать для этого?

– Я считаю, что к этой игре нужно привлекать известных спортсменов, настоящих героев спорта, таких как олимпийский чемпион по греко-римской борьбе Алексей Мишин. Участие его самого и других титулованных действующих борцов команды привлекло к соревнованиям на Кубок России огромное внимание молодежи, очень украсило этот турнир.

– И, конечно, нужно чаще проводить межрегиональные турниры, товарищеские встречи, приглашая на них команды из ближайших городов и областей. А мы со своей стороны сделаем все, чтобы наша республика стала регбольной столицей Поволжья.

Валерий Макеев – вице-президент Челябинской областной федерации регбола

– Валерий, ваш город один из первых крупных промышленных центров страны, где впервые регбол получил признание как новый вид спорта. Как обстоят дела сегодня?

– Да. Действительно, мы были одним из первых регионов России, где прошли первые крупные регбольные турниры. Сегодня регбол признан нашим спорткомитетом как официальный вид спорта, и нам выделяют хоть и небольшие денежные средства. За эти деньги мы можем проводить чемпионаты области и соревнования на Кубок области. Городской спорткомитет помогает в проведении первенства города..

В Челябинске на сегодняшний день шесть коллективов, которые развивают этот вид спорта. Но есть трудности другого рода: не хватает нормальных спортзалов для проведения регбольных соревнований. Приходится арендовать крупные площадки, а это дополнительные финансовые затраты.

– Какие команды представляют ваш город на соревнованиях?

– Регбольные команды созданы по районам города. Есть команда на одном их крупнейших предприятий города ЧМЗ, другая команда представляет общества «Динамо», есть регбольный коллектив и в «Спартаке». Неплохая команда есть и в Ленинском районе города, которая носит название «Восход». Раз в год мы проводим турниры как в областном, так и в городском масштабе.

На это чемпионат, к сожалению, мы не успели собрать подготовленную команду и решить финансовые вопросы, связанные с поездкой, но к очередному всероссийскому турниру думаю, что команда Челябинска будет готова во всеоружии.

– Встречаетесь ли вы на выездах с вашими соседями по округу. Например, с пермяками или екатеринбуржцами?

– К сожалению, за последние два года нам не удалось никуда выехать по ряду причин. И получается, что мы варимся в собственном соку. Я приезжаю как судья на все крупные регбольные соревнования и вижу уровень подготовки команд. Нашей команде нужно еще много работать, чтобы войти в тройку лучших команд страны.

– Представители каких видов спорта играют в ваших командах?

– В основном это борцы. Есть дзюдоисты, самбисты представители вольной и греко-римской борьбы. Один из самых известных спортсменов – мастер спорта международного класса по греко-римской борьбе Владимир Григорьев. Есть и неплохие боксеры. Но с ребятами еще нужно много работать, чтобы они овладели тактикой и техникой современного регбола. У них отличная физическая подготовка, но сыгранности и взаимопонимания в командах еще пока не достает.

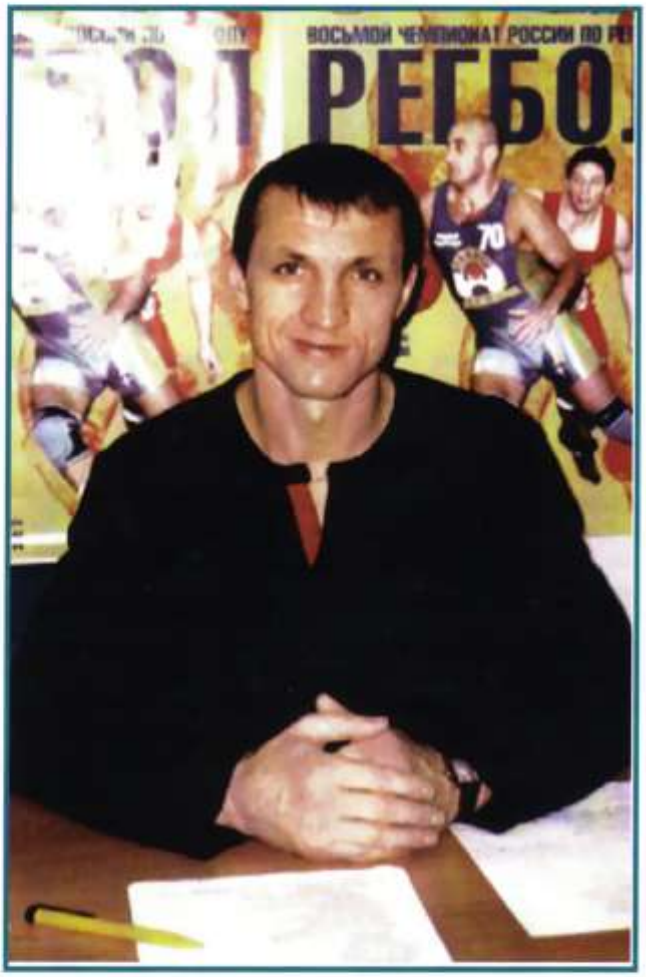

Виталий Селиванов – вице-президент Ульяновской областной федерации регбола. Играющий тренер команды «Торпедо»

– Виталий, какой состав ульяновцы привезли на этот чемпионат?

– Откровенно говоря, наша команда не достигла к соревнованиям пика своей спортивной формы.У нас получился довольно большой игровой перерыв. Основу команды составили наши ветераны братья Андрей и Алексей Перкакуевы, Константин Кондратьев, Константин Комиссаров, капитан команды Сергей Устимов. Он же является и президентом нашей областной федерации. Есть неплохие молодые игроки, которые быстро прогрессируют, но без достаточного соревновательного опыта они не могли достойно поддержать своих старших товарищей. А опыт приходит порой и с синяками, и ссадинами.И семь потов приходится пролить на тренировках.

– Я знаю, что у вас хорошие спортивные и дружеские связи с регбольными командами из Чебоксар...

– Да. Матчевые встречи с чебоксарцами – это хорошее подспорье для нас. Да и для них это возможность повысить свое игровое мастерство. Товарищеские встречи и турниры с нашими соседями приносят обоюдную пользу. Мы приглашаем их в январе на турнир памяти Ирика Ахметшина и Василия Андреева – это зачинатели регбола в нашем регионе. Мы второй год его проводим, и в нем всегда участвуют чебоксарцы.В перспективе мы хотим сделать этот турнир всероссийским, но это зависит от того насколько мы сможем его профинансировать.

– Есть ли спонсоры у сборной команды?

– Основного генерального спонсора я назвать не могу, потому что нам пытаются помочь многие и, как говориться, с миру по нитке мы собирает кое-какие средства. Но их явно недостаточо для того, чтобы поддерживать на плаву ульяновский регбол. Для многих бизнесменов наш вид спорта является экзотичным, новым, хотя существует уже несколько лет.

– А как складываются у вас отношения с областным спорткомитетом?

– Практически помогать нам стали только в этом году. Областной спорткомитет выделил на год всего лишь 65 тысяч рублей. Для команды в пятнадцать человек это очень скромная сумма, и на сегодняшний день приходится ходить с протянутой рукой. Хотя все спортивные функционеры, кто видел Регбол, восхищаются им, всем он нравится, но все это слова. Мы же хотим видеть реальную помощь.

А победили гости....

Команда из Чувашии «Волжские ястребы» удачно выступила на III открытом чемпионате Ульяновской области по регболу, посвященному памяти основателей этого вида спорта в этом регионе Василия Андреева и Ирека Ахметшина.
Турнир прошел в Ульяновске 27–28 января 2007 года в ФОК Ульяновского государственного университета. На торжественном открытии чемпионата участников приветствовали первый вице-президент Российской федерации регбола, президент федерации регбола Чувашии Иван Андреев, председатель Ульяновского регионального отделения Сергей Устимов.
Три команды Ульяновской области и команда Чувашии оспаривали титул чемпиона Ульяновской области нынешнего сезона. Напомним, что регбол считается одним из новых, но успешно развивающихся видов спорта в Чувашской Республике. Сборная Чувашии уже имеет опыт участия на всероссийской спортивной арене. «Волжские ястребы» на чемпионате Ульяновской области в 2005 году заняли третье место из семи команд, а в прошлом году стали серебряным призером. А в этом году гости из Чувашии очень уверенно выступили на этом турнире. Сильнейшим игрокам ульяновской команды «Торпедо» ничего не удалось противопоставить регболистам из Чебоксар, и к концу игры стало ясно, что хозяева смирились с поражением.
16:6 – таков итог встречи между этими командами. А сборная Чувашии впервые стала чемпионом Ульяновской области по регболу. Второе место у команды «Торпедо» (Ульяновск), третье место заняла команда «Динамо» (Ульяновск) и четвертое место у команды «Вольники» (Ульяновск). Торжественное закрытие чемпионата сопровождалось концертной программой и фейерверком.

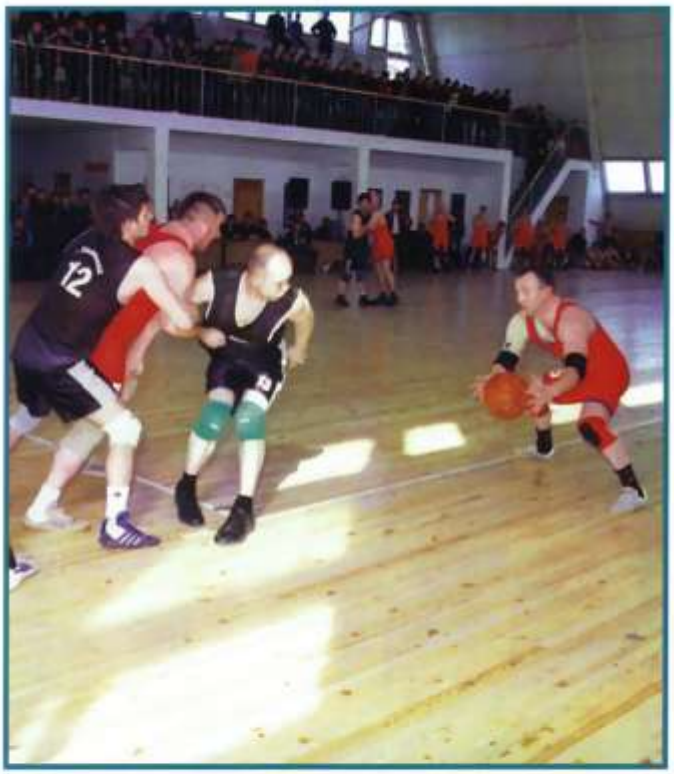

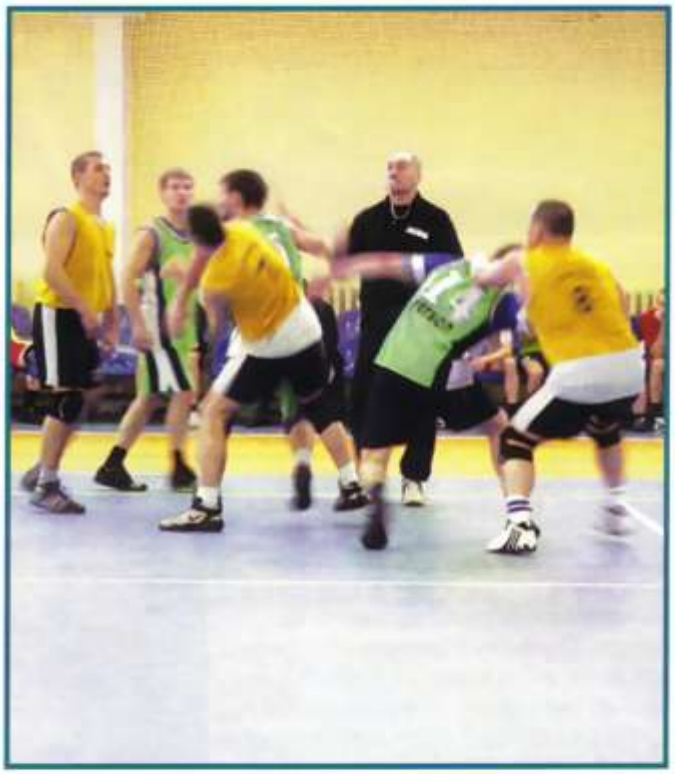

Гвоздецкий Сергей Владимирович – главный тренер команды «Соболь» (Новосибирск)

– Сергей Владимирович, расскажите о сегодняшнем составе вашей команды.

– Наша команда «Соболь» сейчас переживает непростой период. Опытные игроки, которые составляли костяк команды постепенно уходят из команды. Из прежнего состава осталось два человека – Алексей Терновых и Игорь Ивонин. Места опытных игроков заняли молодые.

– Откуда пришло пополнение в ряды «Соболя» и каковы перспективы развития новосибирского регбола?

– Это борцы – представители вольной и греко-римской борьбы. Регбол в Новосибирской области развивается в настоящее время довольно успешно. В чемпионате области участвует шесть команд, но пока еще не удается создать единую команду, потому что есть, если можно так сказать, междоусобицы, распри между собой. А в принципе, я думаю, что через два-три года у нас подрастет хорошая молодежь, команды между собой найдут общий язык, и мы сможем возродить былые традиции.

– Какие задачи вы ставили перед собой на Восьмом чемпионате России и выполнили ли намеченное?

– Мы ставили перед собой задачу попасть в тройку призеров. Занять место не ниже третьего. Поставленные задачи мы выполнили. Хочу отметить молодых перспективных игроков, которые вместе со своими более опытными

коллегами успешно отыграли на этом турнире. Это два Сергея – Величко и Минеев, Евгений Тушин. Я думаю, что к Кубку России мы еще не наберем оптимальную форму, а к осени к будущему чемпионату России мы обкатаем нашу молодежь, команда будет более стабильна, более сыграна. Тем более что мы планируем провести у себя несколько всероссийских турниров. Один из них – на призы спортивного клуба «Обь» У нас в сибирском регионе регбол стали развивать Красноярск, Кемерово. Команды этих городов приезжали к нам на турниры, их хорошо принимали. Хотелось, чтобы и команды западной зоны приезжали к нам на соревнования. Давно у нас не была петербургская команда «Атланты Невы». Мы понимаем, что это, конечно, накладно, но мы же приезжаем в Петербург!

Если будут приезжать к нам питерская, московская, калининградская или ульяновская команды, другие регбольные коллективы – это поднимет авторитет регбола, потому что у нас в городе любят эту игру, всегда очень много болельщиков, собираются полные залы.

– **Как у вас складываются отношения с местным спорткомитетом? Есть ли какая-нибудь финансовая поддержка с их стороны?**

– Нет. Все средства, необходимые для проведения соревнований, мы находим сами. Конечно, приходится нелегко. Ищем спонсоров. Изыскиваем другие возможности. Хотелось бы надеяться, что спортивные чиновники когда-нибудь все-таки повернутся лицом к регболу.

Новосибирск

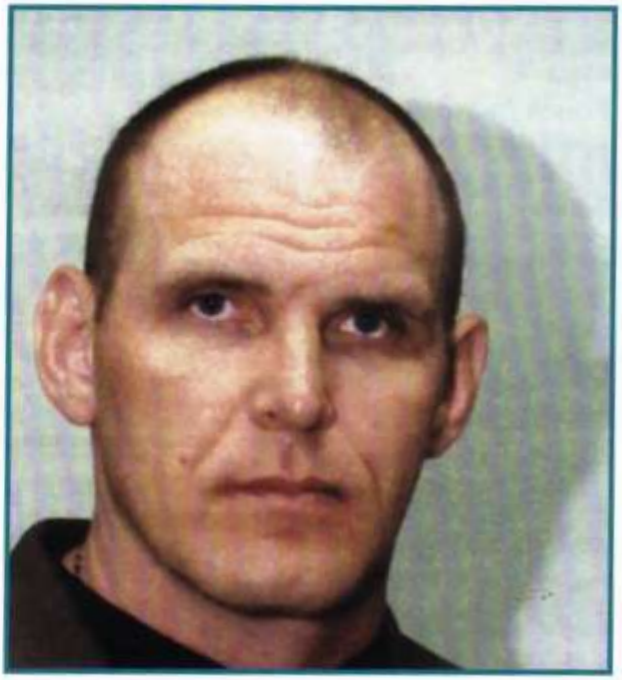

В рамках XV Международного юношеского турнира по греко-римской борьбе "Приз Карелина" состоялся регбольный матч – сборная Новосибирской области под руководством легендарного российского борца, трехкратного олимпийского чемпиона, героя России Александра Карелина обыграла в регбол команду гостей во главе с главным тренером сборной России по греко-римской борьбе Гоги Когуашвили с общим счетом 2:1.

– Главное все остались живы-здоровы, – резюмировал итог товарищеской игры Александр Карелин – осмотр участников встречи показал, что травм и тяжелых повреждений избежать удалось.

Шмаков Юрий Анатольевич – председатель Алтайского регионального отделения Российской Федерации регбола

–Юрий Анатольевич, расскажите, пожалуйста, как развивается регбол в вашем регионе.

–Наша краевая федерация регбола создана в 2000 году. Мы начинали свою работу с проведения чемпионатов города Барнаула. Затем организовали чемпионаты Алтайского края. Эти турниры мы всегда делаем открытыми и приглашаем соседей – сильные сибирские команды из Новосибирска, Бердска, Назарова. Кстати, с последней командой у нас всегда проходят очень напряженные поединки и, хотя мы им дважды проиграли на Кубке Сибири и чемпионате России, это была хорошая школа мастерства.

Наша сборная команда выступает как спортивный клуб «Барнаул». Большинство игроков – это представители единоборств. Есть в нашей команде и легкоатлеты. Они очень хорошо вписались в наш вид спорта, потому что у них высокая стартовая скорость, хорошие функциональные физические возможности. Довольно быстро осваивают борцовские приемы и навыки броска по кольцу. Есть в команде и баскетболисты, боксеры, кикбоксеры. Кстати, кикбоксеры представляют спортивный клуб «Штарк», и их команда проигрывает только представителям вольной и греко-римской борьбы. Но соперничество между ними настолько плотное, что в ближайшее время могут получиться две равные и сильные команды.

– **Какие проблемы стоят перед алтайским регболом?**

– Как, наверное, во всех российских регионах, основная проблема – это нехватка финансов. Для того чтобы набирать игровой опыт, нужно чаще выезжать на соревнования, встречаться с командами из других регионов. Скажите, как достичь мастерства , если не сыграть с сильными командами такими как питерская, московская или пермская? А такая возможность выпадает крайне редко. Чаще всего мы приглашаем на свои турниры новосибирцев, бердцев, с удовольствием пригласили бы команды Владивостока, Хабаровска, но все это упирается опять же в недостаток финансов.

– **На Восьмой чемпионат России ваша команда не приехала. Каковы причины, что мы не увидели алтайскую команду?**

– Причины самые банальные. О чемпионате мы узнали уже достаточно поздно, и нам не хватило времени собрать команду, решить финансовые вопросы, хотя игроки просто горели желанием сыграть на этом турнире. Тем более что состав был довольно сильным. Лидер нашей команды Денис Уафин. Ему тридцать один год, но это действующий спортсмен, чемпион России по кикбоксингу, победитель международных турниров. Он является примером для молодых игроков, которые также как и он отдают регболу все свободное время.

– **Юрий Анатольевич, я знаю, что у вас в крае существует, наверное, единственная в России женская регбольная команда. Расскажите об этом.**

– Конечно, женский регбол – это не такое массовое явление как мужской, но, тем не менее, такая команда есть. Ее создала в Барнауле и тренирует моя дочь Елена Сорокина. Девушки занимаются в спортивном клубе «Штарк». Капитан команды Елена Устинова – призер страны по кикбоксингу, победитель многих международных турниров. Кроме нее здесь играют девушки, представительницы разных видов единоборств, баскетболистки. Часто встречаются они в товарищеских

матчах не только между собой, но с мужскими командами в рамках спарринг марафона. Я думаю, что женский регбол имеет такое же право на жизнь, как и мужской.

Конев Анатолий Афонасьевич – президент клуба «Медведи Прикамья» (Пермь)

В апреле этого года мы провели открытое первенство Перми, в котором приняли участие пять местных команд, а одна приехала из города Лысвы. Это команды «Уралец», команда ветеранов, команда молодежи, «Ярмак», сборная ПДК. В итоге победила молодежная команда, которая и приехала на Кубок России.

В День города 12 июня мы проводим большой турнир по пляжному регболу. На берегу Камы у нас есть пляжный стадион, куда приходит немало зрителей. С каждым годом растет число участников этих соревнований, и мы думаем сделать этот турнир всероссийским.

– Как складываются у вас отношения с комитетами по физкультуре и спорту?

– У нас нормальные отношения со спортивным начальством. Мы заключили с областным и городским комитетами договора. Они финансируют проведение первенств по регболу. Оплачивают кубки, медали, поездки на турниры, аренду залов. Областной комитет выделяет нашей федерации 250 тысяч рублей в год, городской – немного меньше.

– Как вы пополняете ряды сборной команды «Медведи Прикамья»?

– На всех проводимых городских и областных соревнованиях мы обязательно обращаем внимание на перспективную молодежь и собираем лучших игроков в сборную.Они тренируются рядом с опытными ребятами, и постепенно растет их уровень игрового мастерства. Они выезжают на различные турниры, всероссийские соревнования и набирают опыт.

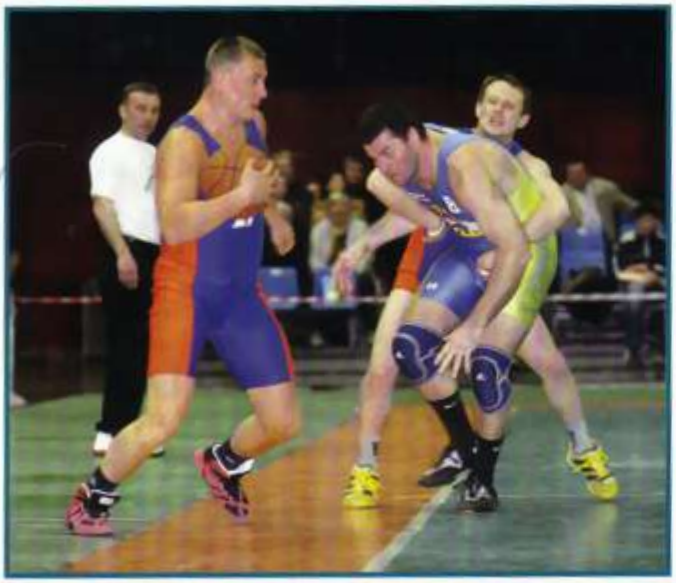

«Тевтонский орден» собирается в регбольный поход

«Тевтонский орден» (Калининград)
Спортивная визитная карточка команды:
Бронзовые призеры пятого и серебряные призеры шестого Чемпионатов России , финалисты третьего чемпионата России в г. Санкт-Петербурге 2001г., финалисты международного турнира памяти К, Яковлева (г. Санкт-Петербург).

О команде рассказывает член президиума российской федерации регбола, президент Калининградской областной федерации регбола Владимир Владимирович Чернов:

Регбол получает в нашем Балтийском крае все большую популярность. В него играют не только в Калининграде, но и в области. В первую очередь мы стараемся привлечь к занятиям юношей, которые уже имеют борцовскую или баскетбольную подготовку. Интерес к этой игре вырос у нас в крае после того, как наша сборная, взявшая звучное называние «Тевтонский орден», успешно выступила в Санкт-Петербурге на чемпионате России.

Тогда наша команда во главе со своим капитаном – заслуженным мастером спорта по вольной борьбе Андреем Шумилиным победила опытную команду Москвы со счетом 14:9 и уступила в финале новосибирцам, ставшим бронзовыми призерами. В составе « Тевтонов» были в основном борцы вольного стиля - такие опытные спортсмены как Алексей Шемаров, Александр Мосийчук, Глеб Маркелов. Они и их товарищи по команде стали настоящими «возмутителями» спокойствия на чемпионате, заставив говорить о себе как о перспективной, а порой и непредсказуемой команде.

Мы собираемся провести первенство области, а затем пригласить к себе команды Новосибирска, Санкт-Петербурга, Москвы на свой турнир. В наших ближайших планах – создать сильную юношескую сборную по регболу, которая со временем вольется в основной состав «Тевтонов».

Ежегодно Министерство здравоохранения РФ совместно с Федерацией регбола Калининградской области в течение пяти лет проводит в Калининграде летний Фестиваль пляжных видов спорта. Центральное место в этой программе занимает открытый турнир по регболу.

Турнир проходит на побережье Балтийского моря, на пляже и пользуется огромной популярностью среди жителей области и отдыхающих. Понятно, что победителем этого турнира становится сборная области по регболу среди взрослых, но остальные команды заметно подросли в классе, и в этом году этот традиционный турнир обещает быть очень интересным и ярким по накалу спортивной борьбы.

На этих соревнованиях проводится также летнее первенство области по регболу среди юношей, по летним правилам, с участием юношей из Польши и Литвы.

Хроника регбольных событий

В Калининграде на VIII Международном юношеском турнире по вольной борьбе на призы заслуженного мастера спорта Андрея Шумилина в качестве почетного гостя находился Александр Карелин.

Он внимательно следил за схватками и раздавал автографы, а затем охотно согласился съездить в юридический институт, где в спортзале его ждал старательно заготовленный экспромт – товарищеский матч по регболу, гремучей смеси регби и баскетбола. Александр Карелин вышел на площадку, увлекся и начал бегать, толкаться наравне со всеми. Несмотря на его звания и депутатский статус, пару раз по-свойски все-таки приложили. Карелин не обижался...

Третий международный турнир памяти «Серебряный орел» остается на берегах Невы

Большой серебряный кубок в виде орла — главный приз Третьего международного турнира по регболу памяти основателя петербургского регбола К. Яковлева — вручен команде «Атланты Невы»

Хозяева соревнований, которые прошли на главной арене СКК «Петербургский» завоевали этот почетный спортивный трофей в нелегкой борьбе с тремя российскими и двумя украинскими командами. За золото турнира сражались опытные — «Медведи Прикамья» (Пермь), «Уральский легион» (Екатеринбург), «Витязи» (Москва), Хортица» (Запорожье) и новички — «Ягуар» (г. Южный). В этом году две украинские команды сменили постоянных соперников «Атлантов» — «Харьковских львов».

Но обо всем по порядку. По жребию на первую игру с петербуржцами вышли «Медведи Прикамья» — одни из зачинателей этой игры на Урале. У пермяков уже сменилось первое покорение ветеранов и на площадку вышла напористая амбициозная молодежь.

Двадцатилетние уральцы задали такой стремительный темп игре, так часто и успешно прорывались к кольцу чемпионов, что на первых минутах даже повели в счете. Это заставило маститых «Атлантов» выйти из спячки и в полную силу включится в игру.

Стремительный и темпераментный Валерий Джинория забрасывает первый мяч пермякам. Его поддерживают Андрей Комаров, Евгений Аксютин и Артем Коленков. На перерыв команды уходят с перевесом в один мяч в пользу «Атлантов».

Казалось бы,что назревает сенсация и вечным чемпионам, как еще называют питерцев, придется нелегко. Но шустрых уральцев хватило всего лишь на первый период.

Более мощные и опытные петербургские игроки Анатолий Мотыль, Мираб Харчилава, Манучер Зумрадшоев при поддержке всей команды, начали планомерный штурм кольца соперников в результате чего «Атланты» завершили поединок с разницей в восемь мячей в свою пользу. 17:9 — такой счет был на табло после окончательного свистка арбитра.

Затем многоопытным питерским мастерам противостоял новичок турнира — «Ягуар» из украинского города Южный. Несмотря на грозное название своей команды черноморские парни, которые только начинают осваивать премудрости регбола, выглядели на площадке скорее старательными и прилежными учениками, чем свирепыми хищниками...

В этом поединке был зафиксирован рекордный счет турнира-32:6. Но проигравшие не были в обиде на чемпионов — такая игра в плане опыта, стоит с десяток тренировок! Более опытная

Константина Яковлева

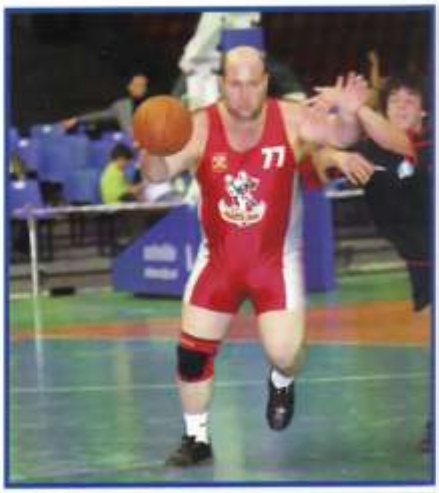

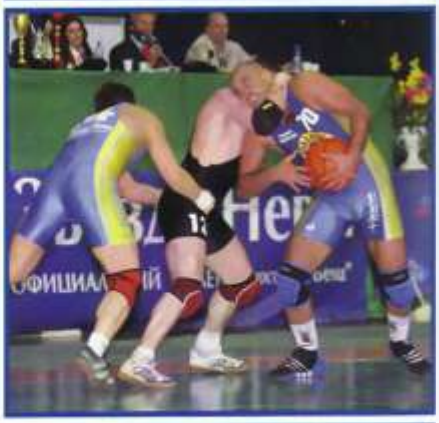

«Хортица» из Запорожья – призер чемпионата Украины по регболу встретилась с «Атлантами» в утренней части второго дня соревнований. На счету у запорожцев была одна победа и поражение от «Уральского легиона». Украинцы уступили соперникам в очень упорной жесткой борьбе всего три мяча, и теперь были серьезно настроены на выигрыш в поединке с «Атлантами». Это давало им шанс рассчитывать на медали турнира. Но питерцы не привыкли без боя уступать никому.

На игру против «Хортицы» вышла «тяжелая артиллерия» «Атлантов» – Андрей Кашапов и Рустам Базаков. Они с помощью других защитников сдерживали наступательный порыв мощных запорожцев, а быстрые Валерий Джинория, Гасан Жарахов и Анатолий Мотыль успешно атаковали кольцо украинцев, за короткое врем, сделав неплохой голевой задел в первом периоде – 12:2. Довести игру до победного конца, как говорится, было делом техники, хотя сил пришлось потратить немало – ведь в регболе слабых соперников не бывает! Героем этого матча стал Валерий Джинория, который забил в кольцо «Хортицы» семь мячей. Итог встречи 24: 11. И если выигрыш в этой встрече открывал питерцам дорогу к медалям, то запорожцам предстоял нелегкий бой с «Медведями Прикамья». И матч по накалу игры, страстей и эмоций действительно стал самым захватывающим на турнире. Игра шла мяч в мяч, инициатива переходила из рук в руки и закончилась победой уральцев с минимальным перевесом в один мяч.

Не успели утихнуть страсти после этой драматичной для запорожцев встречи, в результате которой они лишились медалей турнира, как на площадку вышли самые опытные и самые сильные на сегодняшний день регбольные дружины России – «Атланты Невы» и «Уральский легион». Уральцы – обладатели Кубка России этого года. Петербуржцы – чемпионы страны. Игроки обеих команд прекрасно знают друг друга. Правда, с самого начала матча у питерцев уже было преимущество – психологическое : «Легионерам» за четыре года ни разу не удалось выиграть у «Атлантов». Но спорт, а особенно регбол, порой бывает непредсказуем. Но этот постулат, как оказалось, на питерцев не распространяется.

С первых же секунд матча они вывели на острие атак молниеносного Валерия Джинория, и он открыл счет. Его поддержали Анатолий Мотыль и Андрей Комаров. Кстати, мастер спорта международного класса А. Комаров установил свой личный рекорд – забил в этой игре три гола подряд.

Свой последний поединок «Атланты» отыграли очень уверенно. Как правило, игровую комбинацию начинали опытные спортсмены и подтягивали к ее завершению молодежь. Блеснули мастерством Игорь Симоненко, Евгений Аксютин, Александр Севастьянов. Под стать им отыграли молодые – Эдуард Кочмазов, Агуджа Абашидзе.

Финальный свисток зафиксировал счет матча 17:7 в пользу «Атлантов Невы». Петербуржцам вручены золотые медали победителей турнира. Серебро досталось «Легионерам». Бронза – у «Медведей Прикамья».

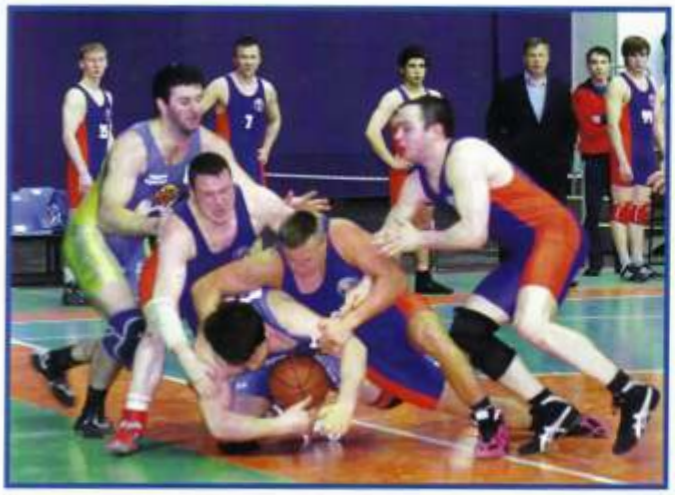

Наши интервью:

Дмитрий Скворцов – вице-президент Российской федерации регбола, межрегиональный координатор

– Уже стало традицией, что на этот, ставший уже традиционным международный турнир мы, как правило, приглашаем самые сильные российские и зарубежные команды. Но путь к нам не заказан и новичкам, тем, кто хочет развивать регбол в своих регионах. Для них каждый поединок турнира – это прекрасная школа мастерства, где познается стратегия и тактика этой зрелищной, мужественной и силовой игры.

Во многом благодаря турниру Константина Яковлева регбол получил развитие и у наших соседей на Украине, которые уже проводят по этому виду спорта чемпионаты своей страны.

Хочется отметить стабильно уверенную игру петербургской команды. На высоте были и ветераны команды, такие как А. Мотыль, А. Комаров, М. Харчилава, Р. Базаков, В. Джинория, и молодые игроки Э. Качмазов, А. Абашидзе.

Введение молодых игроков в основной состав команды на таком ответственном турнире – это удачный ход тренерского штаба «Атлантов», который полностью себя оправдал.

Василий Щуров – директор борцовско-регбольного клуба «Ягуар» г.Южный (Украина)

– Вы в первый раз приехали на Международный турнир памяти К. Яковлева. Расскажите о ваших впечатлениях от турнира.

– Поначалу было непривычно, что все играют жестко. Но потом мы освоились и тоже по-мужски крепко встречали соперников. В ходе соревнований выявились лидеры в команде, и один из них – Иван Ануфриев – двадцатилетний игрок, который вел за собой в атаку и молодежь, и более старших товарищей.

В игре с «Атлантами Невы», хотя мы и проиграли с разгромным счетом, он воодушевлял всех, и большую часть мячей в кольцо питерцев забросил именно он. Для нас турнир – это высшая школа регбола, которую нигде больше не пройдешь. Кстати, здесь мы узнали, что есть регбольные команды и на Украине. Мы уже договорились с «Хортицей», что проведем несколько товарищеских матчей с ними, а если нас в будущем году пригласят в Питер снова, то мы уже постараемся не выглядеть мальчиками для битья.

Наталья Юдкина – тренер команды «Атланты Невы»

В целом я довольна выступлением нашей команды. Во всех встречах ребята проявили характер, не расслаблялись, как это у них иногда бывает. В единой связке выступали опытные и молодые игроки, одинаково успешно действуя и в нападении и в обороне. Уверенно и спокойно действовали и в финальном поединке. Хотя «Уральский легион» нам хорошо знаком, шапкозакидательских настроений не было. Играли с полной отдачей, не расслабляясь, и итог закономерен.

Из гостей мне хотелось бы отметить украинскую команду «Хортица». Запорожцы – волевые спортсмены, но, видимо, им пока не хватает опыта международных встреч.

Андрей Заремба – капитан команды «Хортица» (Запорожье, Украина)

– **Андрей, ваша команда впервые приехала на этот турнир. До этого Украину представляли «Харьковские львы». Ваше мнение о турнире и о соперниках.**

Нам все игры понравились. Прекрасная организация соревнований, великолепный зал, болельщики. Атмосфера настоящего праздника.

И конечно, очень сильные команды здесь на турнире. Отлично подготовлены «Атланты Невы», «Медведи Прикамья». Московская команда неплохая. Мы их видели, когда они выступали у нас в Мариуполе на Кубке Азовского моря. Очень опытная команда »Уральский легион». Сильная, сыгранная. И другие команды были не слабее. Со всеми приходилось играть в полную силу, выкладываться полностью…

– **Какие игры вам запомнились больше всего?**

– Нам все игры запомнились. Особенно первая игра с Екатеринбургом. Очень сильные ребята, подвижные, техничные.

Решающий поединок у нас был с «Медведями Прикамья». Ребята отдали все силы для победы, но спортивное счастье было на стороне «Медведей».

Мы проиграли им один мяч и не попали в тройку призеров. Это, конечно, обидно, но мы для себя сделаем выводы и надеемся, что на следующем турнире, если нас пригласят, выступим более успешно. Тем более, что прошли здесь очень хорошую регбольную школу.

Алексей Денисов – нападающий команды «Уральский легион» (Екатеринбург)

– **Алексей, ты уже не первый год участвуешь в составе своей команды на этом международном турнире, каково твое мнение об этих состязаниях?**

– С каждым годом этот турнир становится все популярней не только среди российских, но и среди зарубежных команд. Потому что он проходит, как праздник ярко и запоминается надолго. Мы играем в лучших спортивных комплексах Петербурга, и каждый год сюда приезжают новые команды.

Сейчас мы встречались с двумя молодыми украинскими командами из города Южного и Запорожья, и хотя мы у них выиграли, думаю, что это было полезно как им, так и нам, потому что все приобрели игровой опыт, поверили в свои силы.

– **Ваша команда впервые так успешно выступила на этом турнире. Вы стали вторыми и получили Серебряные медали. Что этому способствовало?**

– У нас в команде стало намного больше молодежи. Ребята, те, кто закончили выступать на ковре, пришли в команду, стали играть в регбол. Мы уже могли выбирать лучших.

Но все же главное, на мой взгляд, это то, что в строю остаются самые опытные: Алексей Шершевский, Сергей Зинкевич, Андрей Денисов и, конечно же бессменный капитан – Александр Зырянов. Усилили команду и тюменцы – Юра Маслов, Алексей Рапник, Володя Капнюк.

За последние два года мы успешно выступали на многих турнирах, стали обладателями Кубка России. И главное, наш спонсор – завод элементов трубопроводов – стал оказывать нам более существенную помощь: у нас появилась новая спортивная форма, костюмы, возможность выехать на соревнования.

Мы принимали участие в Кубке Сибири, куда приехали команды Кемерово, Назарово, Бердска, была и сильная команда новосибирцев, с которой мы сыграли вничью. Мы стараемся как можно чаще ездить на товарищеские матчи в Пермь, Тюмень, на региональные турниры. Именно так приобретается игровой опыт, который позволяет нам держаться в хорошей форме.

Владимир Белолипецкий – судья соревнований, вице-президент РФР, межрегиональный координатор (Москва).

– Владимир Александрович, какова ваша оценка уровня подготовки команд – участниц турнира и ваше видение проблем судейства в регболе?

– Конечно, «Атланты Невы», как всегда «впереди планеты всей». Это касается в первую очередь деятельности Петербургской федерации, ее отношения к и развитию регбольной инфраструктуры, целеустремленности. А эта деятельность – выше всяческих похвал. Вряд ли кто – то в ближайшее время сможет сравниться с питерской командой, которая показывает уверенный, мощный, зрелищный регбол. Свой характер показали

«Уральский легион» и «Медведи Прикамья». Мы видели остатки московских «Витязей», в общем-то, самобытной, хорошей команды. Много мы с ней работали, но вся проблема в том, что игроки тренируются в разных местах, от случая к случаю, и, естественно, две трети команды сегодня не было.
Украинская команда из Южного – это фактически юниорская команда, которая только знакомится с регболом, а вот запорожская команда – это опытные действующие борцы. Обидно, что они проиграли в финале. Много было вопросов по судейству, но когда игра идет мяч в мяч, некоторым кажется, что судья всегда неправ.
Поэтому нужно вводить институт судей и определять четкий график по судейству. На мой взгляд, приоритет надо отдавать командам, которые стремятся освободиться от захвата, чтобы поддержать атакующего партнера, а не для того, чтобы удержать игроков соперника и не дать им возможность продолжить атаку.
Турнир также показал, что нужно вносить кардинальные изменения в правила игры. Но это надо делать постепенно. Еще один урок турнира заключается в том, что для игр такого уровня необходима отличная физическая подготовка команд. Это способствует наименьшему травматизму, а если такие случаи и происходят, то носят случайный характер.
Отрадно то, что на этом турнире действовало правило сорокасекундного владения мячом на последних пяти минутах каждого периода. Это, несомненно, повысило динамику и зрелищность поединков.

Яков Гантман – главный судья соревнований, председатель коллегии судей Российской федерации регбола (Санкт-Петербург)

– На мой взгляд, этот Третий Международный турнир памяти Константина Яковлева собрал сильнейшие на сегодняшний день команды страны за исключением новосибирской команды «Соболь». Порадовали своей игрой и гости – украинские команды.
Список команд-участниц оказался невелик, но качество игры от этого не пострадало. К сожалению, такой же короткой оказалась скамейка судей. У нас из года в год повторяется одна и та же картина – нехватка квалифицированных опытных арбитров.
Мне бы хотелось обратить внимание обновленного состава президиума Российской федерации регбола на настоятельную необходимость организации выездных семинаров для судей, где они могли бы повысить свое судейское мастерство, обговорить свои действия в ряде конфликтных ситуаций, возникающих на площадке, уточнить некоторые положения в правилах соревнований.
И часто мне, как главному судье многих ответственных всероссийских и международных турниров, приходится инструктировать и наставлять судей буквально за день до состязаний, потому что контингент судей постоянно меняется.
За редким исключением на площадку выходят малоопытные арбитры, которые порой получают заслуженные нарекания в свой адрес со стороны тренеров и игроков за неумение обоснованно аргументировать свои действия.

Елена Рыбакова – сестра Константина Карольевича Яковлева

Мне очень отрадно видеть, что с каждым годом этот международный турнир набирает силы. К нам в Петербург приезжают новые команды из разных областей России ближнего и дальнего зарубежья. В этом турнире впервые выступили украинские команды – «Хортица» и «Ягуар»
Молодые ребята выбирают регбол, потому что это красивый мужественный вид спорта, который воспитывает у вчерашних мальчишек волю к победе, закаляет их физически, учит взаимопониманию в коллективе, помогает порвать с вредными привычками, стать настоящими мужчинами.
Именно за это любил регбол мой брат Константин Яковлев и отдавал все силы на развитие этого молодого вида спорта. Я счастлива видеть, что его дело не умерло, что на регбольную площадку выходят все новые и новые спортсмены.
Я радуюсь за игроков моей любимой команды «Атланты Невы», у истоков создания которой стоял Константин, и которые на протяжение многих лет не знают себе равных ни в России, ни в Европе. Их победы и то, что регбол с каждым годом завоевывает все большую популярность – это лучшее подтверждение того, что этот вид спорта имеет будущее.
Я хочу поблагодарить всех организаторов турнира и в первую очередь президента Российской федерации регбола Сергея Викторовича Чивчи-Баши за то, что эти состязания проходят на самом высоком уровне, в самых престижных спортивных комплексах нашего города. Я желаю победы всем командам, и пусть победит сильнейший!

Регбольные вести из стран СНГ

«В РЕГБОЛЕ НАМ НРАВИТСЯ АЗАРТ!»

Н. Григоренко –
капитан команды
«Виктория» (Кишинев)

– Николай, «Виктория» молодая регбольная команда. Как она появилась? Чем вам импонирует регбол?

– Наша команда – новичок в регболе. Впервые мы сыграли на большом международном турнире памяти Александра. Ушанева в Тирасполе и завоевали бронзовые медали. Это был большой успех для нас.

Основу нашей команды составляют студенты Кишиневского национального института физкультуры. Ребята очень перспективные регбисты, они много раз выступали за сборную команду Молдавии по регби, а когда попробовали себя в регболе, эта игра нас просто покорила. Она понравилась всем.

Хотя мы считали себя неплохо физически подготовленными, но все же к такой жесткой борьбе как в регболе, все равно не были готовы. Здесь иная по сравнения с регби тактика игры, другая техника.

Но мы быстро схватили азы этой игры. Это настоящая мужская игра. Случается, что могут и толкнуть, и на пол повалить, но ты понимаешь, что это игра, и не обижаешься на соперников.

Мы для себя усвоили в регболе главное – нужно действовать на опережение: быстрей двигаться, точней отдавать пас, успевать на подборе. И, конечно, очень важен завершающий бросок по кольцу.

– Николай, расскажи, пожалуйста, подробнее о своих товарищах по команде и как вы учились регболу.

– Ведущий игрок команды мощный 120-килограммовый Вячаслав Титикэ. Вся игра идет на него, потому что ему почти всегда удаются проходы к кольцу. И в защите он является своеобразным щитом, прикрывающим наше кольцо.

Хорошо играет Сергей Моцок, очень подвижный, резкий игрок. Молодой и самый высокий игрок в команде Андрей Романов, умеющий точно бросать по кольцу. Виктор Татару умеет повести за собой ребят в атаку, настроить их на победу. Да и остальные ребята учатся регболу буквально с листа.

Когда мы вышли на первую игру, не было такой сыгранности у ребят. Мы нечетко знали правила, играли почти по-баскетбольному.

А к концу турнира в финальной игре мы уже действовали как настоящие регболисты: применяли борцовские захваты, четко разбирали игроков команды соперника, часто уходили в отрыв. Я считаю, что та слаженность, которой мы достигли играя в регби, помогла нам в сжатые сроки освоить и регбольные приемы. Игра нам понравилась еще и тем, что она очень азартная. А это нам по душе!

– Николай, какие спортивные планы у вашей команды?

– Мы, как игроки, видим свою основную задачу тренироваться, осваивать особенности этой игры. А руководство клуба «Виктория» должно решать вопросы организации соревнований, поездок на различные турниры. Пока мы играем в основном в Кишиневе, бываем на матчевых встречах в Тирасполе. Средств на поездки, например, на Украину или в Россию у нас пока не хватает.

Мы очень хотели бы встретиться с известной петербургской командой «Атланты Невы». Они приглашали нас на турнир памяти Яковлева, но отсутствие денег помешало нашей команде приехать. Но мы надеемся, что когда-нибудь мы все равно сыграем с российскими командами. И это будет интересно!

Василий Щуров – главный тренер регбольной команды «Ягуар» (Украина)

– Василий Зиновьевич, расскажите, пожалуйста, как появился регбол в вашем спортивном клубе.

– В нашем борцовском клубе мы, конечно, играли в разминочный баскетбол на тренировках. А в начале 2006 года мне довелось в течение трех месяцев трижды побывать в Петербурге, на тренировках команды «Атланты Невы». Именно здесь я увидел, как из простой разминочной игры рождается очень энергичная, красивая силовая игра. Так я познакомился с регболом.

Во многом познать азы этой игры мне помог главный тренер «Атлантов» Дмитрий Герчегло, которого я много лет знаю как отличного борцовского тренера. Он рассказал об особенностях регбола, о методике подготовки игроков, передал подробные правила.

Вернувшись в свой город Южный, мы в клубе «Борец» создали регбольную команду, сделав ставку на борцов вольного стиля. Начали упорно тренироваться, чтобы в мае на турнире памяти К. Яковлева проверить свои силы в Петербурге.

На этом международном турнире играли с чистого листа, потому что никакого соревновательного опыта, какой-то особой тактики у нас не было, зато было желание попробовать себя в новом виде спорта.

Самое главное это то, что ребята не дрогнули, сражались со всеми командами до конца.

Кстати, здесь в Петербурге познакомились с другой украинской командой «Хортица». У нас с ними наметились хорошие контакты. В плане подготовки к регбольным турнирам мы хотим провести с ними и другими украинскими командами матчевые встречи, чтобы повысить уровень мастерства своей команды и чтобы на следующем международном турнире в Петербурге выступить более успешно.

Сергей Паньков – ведущий игрок команды «Хортица» Запорожье (Украина), представитель торговой марки «Хортица»

– Сергей, расскажи, пожалуйста, об истории создания вашей команды, которая впервые сыграла в Петербурге на Международном турнире памяти К. Яковлева, о ведущих игроках?

– Наша команда «Хортица» создана четыре года назад, как только регбол появился на Украине, и стали проводиться чемпионаты нашей страны. Но в эту силовую и увлекательную игру мы, борцы, играли столько, сколько я себя помню.

У истоков создания нашей регбольной команды стоял наш тренер Валерий Смирнов. Очень опытный и требовательный наставник, как в борьбе, так и в регболе.

У нас в коллективе играют в основном мастера спорта по греко-римской борьбе – это Самвел Майломян, Виталий Бакаев, Попов Андрей и другие. Есть и представители других видов единоборств, вольной борьбы, дзюдо.

Ребята много лет вместе боролись, дружат между собой, поэтому именно они и создали костяк регбольной команды. А затем в команду потянулись другие борцы, более молодые.

– Сергей, вы и играете в команде и одновременно представляете спонсора команды. Скажите, а какова роль спонсоров в жизни вашего регбольного клуба?

– Я хочу сказать прямо: без поддержки наших спонсоров – торговой марки «Хортица» – регбола в нашей области не было бы. Они помогают нам со спортивной базой, финансируют поездки на соревнования, организуют спортивные праздники, турниры с участием регбольных команд. Стало традицией проводить спортивные фестивали, где играют и регбольные команды. Это хорошая популяризация нашего вида спорта

Со своей стороны мы продвигаем эту торговую марку. У нас фирменные костюмы и игровая форма с логотипом наших спонсоров.

– Каковы успехи команды на чемпионате вашей страны?

– Если говорить об успехах на чемпионатах Украины, то мы пока вторые и уступаем «Харьковским львам». Одерживали победы над командами Донецка, Винницы, Мариуполя. В ближайших планах команды на очередном чемпионате нашей страны постараться подняться на высшую ступеньку.

Я думаю, что участие в петербургском международном турнире сослужило нам хорошую службу: мы проверили свои силы с ведущими командами России, познакомились с тактикой лучших команд, а это нам, наверняка, пригодится в даль-

Девятый Кубок России по регболу

РЕГБОЛЬНЫЙ ДЕБЮТ ОЛИМПИЙСКОГО ЧЕМПИОНА

Два дня с 28 по 29 апреля в Чебоксарах в СК «Спартак» проходил розыгрыш Девятого Кубка России по регболу. Заявки на участие в нем прислали шесть команд. Впервые на кубковых состязаниях появились три новые команды: «Сибирь» из Новосибирской области, «Волжские ястребы» из Чебоксар и «Мордовия» из Саранска. Проверить незнакомцев на прочность предстояло старожилам регбольных турниров «Медведям Прикамья», прошлогоднему обладателю Кубка «Уральскому легиону» и регболистам Ульяновска. Неумолимый жребий в первой же игре свел новичков из Саранска с опытнейшими «Медведями». Но новичок оказался не из простых. Все десять игроков – действующие борцы, да еще какие!

Заслуженный мастер спорта, олимпийский чемпион по греко-римской борьбе Алексей Мишин и три мастера спорта международного класса, в том числе и его брат Денис. Конечно, соревновательного регбольного опыта у команды не было никакого, но зато был огромный волевой настрой и желание испытать себя в новом виде спорта. Играли знаменитые борцы с чистого листа, постигая тактику регбола буквально на бегу. И хотя проиграли «Медведям» со счетом 19:4, но духом не пали и стали серьезно готовиться к следующему поединку.

А тем временем прошлогодний обладатель Кубка «Уральский легион» провел просто разминочную игру с командой Ульяновска, о чем свидетельствует счет 22:9. Казалось бы, все

идет по давно заведенному сценарию: сильные побеждают слабых, новички, проигрывая, овладевают мастерством. Но недаром этот Кубок местные журналисты назовут Кубком сенсаций, и первый повод для этого дали сами хозяева соревнований.

В своей первой игре «Волжские ястребы» встречались с «Медведями Прикамья», которым явно благоволил жребий. Пермяки уже потирали руки, предчувствуя легкую победу, но уже на первых минутах стало ясно, что игры в одни ворота не получится. Очень быстрые, юркие, ловкие чебоксарцы своими стремительными, а главное результативными рейдами к кольцу соперников дали понять "Медведям", что капитулировать перед многократными призерами чемпионатов страны не намерены.

Зал неистово поддерживал своих «Ястребов», они словно получали дополнительную подпитку от болельщиков и неудержимо рвались вперед. В первом периоде хозяева выигрывали у пермяком один мяч. Во втором этот разрыв составил пять мячей. Итог – 23:17. Победили чебоксарцы. Больше всего этой победе радовался тренер команды Сергей Кальметов, который, несмотря на возраст, и сам хотел сыграть в этом матче, но удачная игра подопечных лишила его такой возможности.

Все с нетерпением ждали появления на площадке другой «темной лошадки» новосибирской «Сибири», и когда против ульяновцев вышли мощные высокие молодые сибиряки многим стало ясно, что парней с берегов Волги ждут серьезные испытания. Так оно и случилось. С первых же секунд игры новосибирцы так плотно «сели» на кольцо соперников, что тем ничего не оставалось делать, как уйти в глухую оборону. Счет рос как на дрожжах, и к концу первого периода составил 15:2 в пользу «Сибири», а к финальному свистку судьи он вырос до 27:6. Так сибиряки, проведя матч на одном дыхании, показали всем, а особенно своим главным соперникам екатеринбуржцам, что серьезно настроены побороться за Большой серебряный Кубок, который учредила Российская федерация регбола.

А тем временем чебоксарские «Ястребы» провели мастер-класс с новичками из Саранска, завершив его со счетом 15:4, чем очень порадовали местную публику.

В последней игре первого дня соревнований сошлись фавориты турнира «Сибирь» и «Уральский легион». Эту игру все ждали с особым нетерпением: кто победит – опыт или молодость? Мощные сибиряки сразу же пошли на штурм кольца екатеринбуржцев, ошеломив тех своим безудержным натиском. «Легионеры» пытались действовать через своих самых могучих игроков – Сергея Зенькевича и Алексея Денисова, но их сибиряки успевали нейтрализовать на подступах к своему щиту.

Первый период завершился со счетом 8:1 в пользу «Сибири» и стало ясно, что назревает очередная сенсация. Ведь в игре команд такого класса отыграть даже один мяч бывает не просто, а здесь восемь пропущенных мячей!

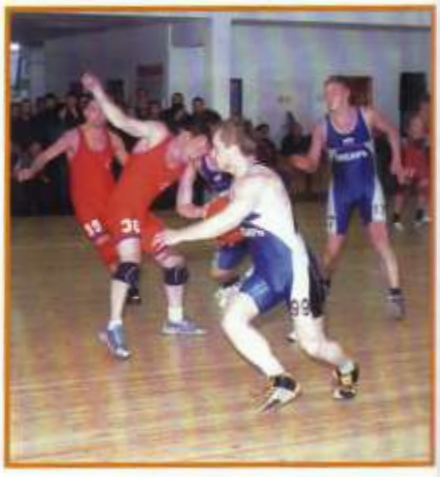

Во втором периоде никаких изменений в тактике сибиряков не произошло. Они жестко стояли в защите, стремительно атаковали, выводя на ударную позицию Михаила Александрова, который забил в этом поединке восемь мячей, и спокойно довели игру до победного конца, одолев соперников с убедительным счетом 18:5.

Во второй день соревнований турнир открывался поединком «Медведей и «Ястребов». Обе команды отыграли стыковочные матчи, победили в них и вышли в финальную часть соревнований.

Опытный тренер пермяков Анатолий Конев сделал для себя выводы, и после первой встречи с чебоксарцами поменял тактику. Теперь уральцы стали навязывать хозяевам соревнований жесткую борьбу в захватах, лишив их маневра на площадке.

«Ястребам» не следовало идти на поводу у соперников, а быстро прорываться по флангам, но им такой маневр удался лишь один раз, когда они забили пермякам четыре безответных мяча. На большее их не хватило. «Медведи» победили с небольшим перевесом 23:20.

Еще один свой поединок на турнире хозяева провели с «Уральским легионом» и уступили со счетом 11:25, заняв в итоге четвертое место. А новичок турнира «Сибирь» продолжал свой сокрушительный победный путь к Кубку. Теперь перед мощным натиском новосибирцев со счетом 24:11 пали «Медведи», и им оставалась последняя финальная игра за золото с «Легионерами». На свой завершающий матч вышли и другие дебютанты – команда Алексея Мишина. Их соперниками стали ульяновцы. Те, кто видел первую игру «Мордовии», были поражены: насколько быстро действующие борцы усвоили тактику регбола. На площадке была совершенно другая команда, которая сразу же взяла инициативу в свои руки. Вначале два мяча забил капитан команды Юрий Макеев, затем Алексей Мишин. Опытные ульяновцы, которые уже много лет играют в регбол, явно не ожидали такого бурного натиска со стороны новичков и слегка растерялись. Они оказались в роли догоняющих и в первом периоде отставали от саранцев на три мяча.

Как ни старались ульяновцы переломить ход поединка, им это не удалось. Очень уж дружно и напористо играли новички. В ударе был лидер команды Алексей Мишин, забивший в этой игре больше всех мячей – девять! А итоговый счет оказался 18:12 в пользу команды «Мордовия».

Потом усталый, но счастливый Алексей Мишин скажет: «Здесь на турнире борьба была не хуже, чем на Олимпиаде. Регбол – это настоящий мужской вид спорта!»

И вот подошел черед последней игре Кубка. Вновь попытать спортивное счастье вышли две лучшие команды – «Сибирь» и «Уральский легион». И если сибиряки были на подъеме и готовы были свернуть горы, чтобы доказать, что они сейчас сильнейшие, то уральцам предстояла нелегкая задача: реабилитировать себя за проигрыш новичкам.

Не знаю, что произошло с командой «Легионеров», но, видимо, оправиться от первого поражения уральцы так и не смогли. Они с первых же минут уступили инициативу сибирякам, а когда получил травму капитан команды Александр Зырянов, то игра у них и вовсе расстроилась.

Лучшего нападающего команды Юрия Маслова и скоростного Алексея Митрофанова сибиряки взяли под жесткую опеку. Бдительно присматривали и за ударной силой «Легионеров» Сергеем Зенкевичем. А свою игру они построили на атаках быстрого и меткого Дениса Уткина, который принес своей команде восемь очков. Да и вся команда играла с подъемом в силовой быстрый и зрелищный регбол. Итог этой встречи закономерен – 25:14 в пользу команды «Сибирь». Сенсация состоялась! Новичок стал чемпионом!

По итогам соревнований золотые медали и большой серебряный Кубок получили игроки команды «Сибирь».

Серебряные медали – у экс-обладателей Кубка команды «Уральский легион» и бронза у команды «Медведи Прикамья».

О своих впечатлениях об этом турнире и о своих командах рассказывают:

Алексей Мишин – заслуженный мастер спорта, олимпийский чемпион по греко-римской борьбе в Афинах, четырехкратный чемпион Европы, нападающий команды «Мордовия» (Саранск)

– Кто играет в вашей команде?

– У нас в команде подобрались очень дружные сплоченные ребята, отлично подготовленные, действующие борцы. Например, Максим Карпов – мастер спорта международного класса, чемпион Всемирных юношеских игр, победитель Международного турнира И. Поддубного, отбирается на Олимпийские игры в Пекин.

Капитан команды Юра Макеев – мастер спорта международного класса, чемпион мира среди военнослужащих, мой брат Денис – мастер спорта международного класса, чемпион мира среди студентов. Самые мощные у нас, под 100 килограммов, Роман Юсупов – призер чемпионата мира и мой брат. Они хорошо проявили себя как в защите, так и в нападении. Скоростные, мобильные братья Юрий и Алексей Желтовы. А Саша Платонов, Сергей Фомин и Максим Карпов – быстры в атаке и упорно борются на площадке.

– Каковы ваши впечатления о первых регбольных поединках на Кубке России?

– Регбол – это чисто мужской вид спорта. Жесткий, динамичный. Если хоть на секунду расслабишься, могут и «вынести» с площадки. Эта игра, несомненно, закаляет характер, развивает волевые качества у человека. В нее должны играть физически одаренные и скоростные ребята. И, конечно, нужно знать тактику этой игры. Мы единоборцы и привыкли отвечать каждый за себя, а здесь нужно было сразу перестроиться на командную игру, важен командный дух. Каждый должен поддерживать команду в игре, и, я думаю, что борьба на площадке поможет борьбе на ковре.

Когда мы вышли на первую игру с призерами чемпионатов страны командой «Медведи Прикамья», играли слишком мягко, боялись нарушить правила, часто «мазали», бросая по кольцу. Мы – действующие борцы и старались играть аккуратней, чтобы не получить травму

Во второй игре с хозяевами сыграли значительно лучше. Часто прорывались к кольцу, старались обыграть соперников на скорости, не ввязывались в борьбу, чтобы не тратить силы. Ведь в отличие от чебоксарцев и других команд, где была длинная скамейка запасных, у нас играло всего десять человек. А попробуй выдержать высокий темп игры все сорок минут! Но ребята оказались на высоте. Особенно во встрече с нашими друзьями-ульяновцами.

К этому матчу мы уже выстроили тактическую схему игры. У нас появился хоть минимальный, но игровой опыт, мы стали правильно распределять силы на два периода, отчаянно сражались и победили со счетом 18:12

Дмитрий Журавлев – президент регбольного клуба «Сибирь» (Новосибирская область)

– **Дмитрий, расскажите , пожалуйста, о своей команде и об итогах Кубка?**

– Основу команды составили борцы из города Бердска. Потом к нам на тренировки стали приезжать регболисты с окраин Новосибирска: Кольцово, Барышево, Первомайска, из Ленинского района города. Стали вместе тренироваться в спортклубе «Первомаец», в других залах города. Нас поддержал трехкратный олимпийский чемпион Александр Александрович Карелин. Единственное его пожелание было не забирать в команду действующих борцов. Да и мы сами это понимаем, потому что регбол – жесткий вид спорта и лишние травмы выступающим борцам ни к чему. В команду вошли представители греко-римской борьбы, вольники и боксеры. Каждый в команде выполняет свои функции: мощные борцы отрабатывают в защите, легкие, стремительные идут в нападение.

Достойно представляют «Сибирь» Максим Душухин, Сергей Величко, Стас Тулупов, капитан команды Александр Косенко, Володя Пшеничный ,Андрей Бухаров, Миша Александров, Влад Джигирис. У нас довольно длинная скамейка запасных, так что мы имели возможность заявлять на игры Кубка новых игроков, которые все достойно отыграли, что позволило нам выиграть Кубок России 2007 года, чему мы очень рады.

Нашу команду подпитывают ребята, расставшиеся с большим спортом, и, если бы была такая возможность, мы смогли бы привести сюда два полноценных состава.

Дмитрий Михайлович Герчегло – исполнительный директор Российской федерации регбола

– Хочу отметить прекрасную организацию этого турнира. Главная заслуга в этом президента федерации регбола Чувашии Ивана Апполоновича Андреева, который сделал все возможное, чтобы соревнования на Кубок России стали настоящим спортивным праздником и для спортсменов, и для болельщиков.

К открытиям турнира можно отнести появление молодой команды Саранска, которую возглавил олимпийский чемпион Алексей Мишин, и новой сибирской команды «Сибирь», которая стала обладателем Кубка страны.

Из трех клубов сибиряки собрали очень сильную сборную, и я думаю, что у нынешних чемпионов страны «Атлантов Невы» появился достойный соперник, у которого будет нелегко выиграть. Команда Екатеринбурга – обладатель Кубка прошлого года на этих соревнованиях – сделала все, что могла, но в ней много возрастных игроков, и если не появится молодежь, то вряд ли екатеринбуржцы войдут в тройку сильнейших команд страны.

Команда «Медведи Прикамья» стала бронзовым призером Кубка. Пермяки постоянно экспериментируют, вводят молодежь, но пока существенно вперед не продвинулись. Здесь они выиграли у слабых команд и даже проиграли одну встречу молодой команде хозяев. Чебоксарцы вполне могли войти в тройку призеров, но тренер команды ошибся в тактическом построении финальной игры с «Медведями». В итоге – упущенные бронзовые медали.

Андреев Иван Апполонович – вице-президент РФР, президент федерации регбола Чувашии

– Мы очень довольны, что нашей федерации была доверена честь стать организатором Девятого Кубка России. У нас уже был первый опыт в организации Чемпионата России, и он нам очень пригодился в проведении Кубка. Приятно осознавать, что наш город становится регбольной столицей Поволжья, и к нам приезжают сильнейшие регбольные дружины России. Это дает дополнительный стимул не только в повышении уровня мастерства нашей сборной команды, но и популяризации регбола среди молодежи.

На соревнованиях Кубка шла очень напряженная борьба, появились дерзкие новички, была интрига, играл олимпийский чемпион Алексей Мишин. А победила новичок – молодая команда «Сибирь». Я хочу выразить благодарность руководству Российской федерации регбола, ее президенту Сергею Викторовичу Чивчи-Баши за ту помощь, которую они оказали в подготовке и проведении этих соревнований.

Я думаю, что наш город еще не раз добьется права проводить у себя крупные всероссийские регбольные турниры.

СПОРТИВНЫЕ НОВОСТИ

Американская телекомпания проявила интерес к российскому регболу

Американская телекомпания GRB Entertainment из Лос-Анджелеса, которая рассказывает о новых, порой экстремальных видах спорта, обратилась с просьбой в Российскую федерацию регбола прислать видеофильм о новом, еще неизвестном в США, но уже популярном в России виде спорта регболе (борцовском баскетболе).

Фильм, рассказывает о семикратных чемпионах России – петербургской команде «Атланты Невы» и о других ведущих командах нашей страны. В него включены наиболее зрелищные, азартные моменты регбольных поединков, из которых американские телезрители могут получить наиболее полное представление об этом силовом и мужественном виде спорта.

Фильм был передан на американскую студию в середине января. А в феврале американские телевизионщики хотят подготовить еще один выпуск о русском регболе.

Для этого Российская федерация регбола переслала американским тележурналистам еще один фильм.

– Мы надеемся, что если заокеанских спортсменов заинтересует наша силовая и зрелищная игра,– говорит президент РФР Сергей Викторович Чивчи-Баши, то мы обязательно пригласим их принять участие в традиционном Международном турнире по регболу памяти К. Яковлева, который пройдет в конце мая в Петербурге.

Фильм о Восьмом чемпионате России в Подольске

Автор нескольких электронных сайтов, в том числе и Санкт-Петербургской и Российской федераций регбола, Николай Леонтьев снял документальный фильм о Восьмом чемпионате России по регболу в Подольске. Это уже второй фильм о регболе известного веб-мастера.

Сценарий фильма написал пресс-секретарь РФР Валерий Суршков. Лента была смонтирована и озвучена в Санкт-Петербурге.

В течение двадцати минут на экране проходят кадры азартных и стремительных поединков всех команд, начиная с первых и заканчивая финальными. А начинается он, естественно, с торжественного открытия этого всероссийского турнира, парада участников и выступления мастеров художественной гимнастики.

В фильме звучат интервью с организатором молодой подольской команды «Витязь» Геннадием Андрейцевым, который рассказал об игроках своего спортивного коллектива, об условиях, которые созданы для регбольных тренировок, поделился планами выступления команды в нынешнем году.

Запоминающиеся кадры фильма рассказывают о торжественном награждении победителей чемпионата, в котором принял участие почетный председатель центрального спортивного клуба «Витязь», первый министр спорта России Борис Викторович Ивануженков, вручивший золотые медали чемпионам турнира – игрокам петербургской команды «Атланты Невы».

В заключительной части фильма, рассказывается о всероссийской конференции общественной организации Российской федерации регбола, на которой выступил президент федерации Сергей Викторович Чивчи-Баши и другие члены бюро президиума РФР. Здесь же был избран новый состав президиума, вице-президенты федерации, межрегиональные координаторы, утвержден календарь соревнований, рассмотрены другие организационные вопросы.

Презентация фильма состоялась на соревнованиях на Кубок России.

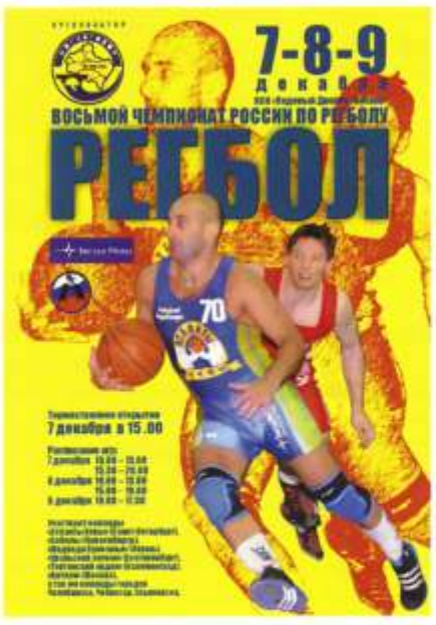

Мираб Харчилава – гость радиостанции «Петроград - радио Русский шансон».

Семикратный чемпион России по регболу в составе команды «Атланты Невы» мастер спорта международного класса Мираб Харчилава был приглашен в редакцию популярной радиостанции «Петроград Русский шансон» на программу «Час спорта».

В течение часа известный спортсмен рассказывал в прямом эфире о новом виде спорта – регболе, о правилах и особенностях этой мужественной и зрелищной игры. О своих товарищах по команде, которая по праву достойна книги рекордов Гиннесса, потому что в течение восьми лет выступлений на соревнованиях различного ранга петербуржцы не проиграли ни одного поединка.

Мираб ответил на многочисленные вопросы радиослушателей, рассказал, где можно заниматься регболом всем желающим, о планах команды, которой предстоит в ближайшее время выступить на международном турнире памяти основателя петербургского регбола Константина Яковлева.

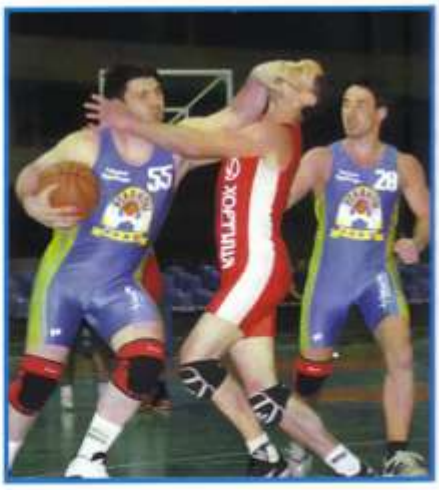

Петербургский центр борьбы и регбола:
«ЭТА ИГРА ПОМОГАЕТ НАМ БОРОТЬСЯ...»

Имена выпускников и учащихся петербургской школы № 221, где три года назад при поддержке и помощи директора Н.А. Зайцевой был создан первый в городе центр борьбы и регбола, сегодня хорошо известны в борцовском мире.

И первой в этом списке по праву стоит Наталья Воробьева- мастер спорта России по вольной борьбе, двукратная победительница первенств России и Европы 2007-2008 гг. среди кадетов, завоевавшая золотые медали на турнирах «Гран - При» в Германии и Швеции, член сборной молодежной команды страны. У Натальи есть все шансы претендовать на олимпийскую путевку в Лондон в 2012 году.

- Я занимаюсь в нашем центре под руководством Дмитрия Герчегло и Бориса Бузука и каждая наша тренировка обязательно начинается с разминочной игры в регбол, где порой разгораются нешуточные страсти в борьбе за мяч.В этой игре можно полностью проявить свой характер, спортивное упорство, физическую выносливость.

И хотя большинство в команде мальчишки, мы с Линой Мыреевой стараемся им ни в чем не уступать. Ведь в игре, так же как и на ковре, нужно проявлять максимум воли, настойчивости, не бояться более сильного соперника,стоять до конца, тогда и результат будет в твою пользу...»

С мнением Наташи полностью согласен мастер спорта России по вольной борьбе, член сборной молодежной команды страны, победитель первенства России и многих международных турниров Рустам Ампар:

-Эта игра помогает нам успешнее бороться на ковре и никогда не

пасовать перед опытным соперником. Первые уроки этой жесткой, но очень азартной игры дал мне мой дядя Мираб Харчилава- игрок знаменитой команды «Атланты Невы», в прошлом очень сильный титулованный борец. Его советы не прошли даром, играя даже на ковре, я на себе почувствовал, что регбол дает максимальную физическую закалку, оттачивает реакцию, учит упорному силовому единоборству, стремлению обязательно поставить и в игре, и на ковре победную точку...»

Лина Мыреева – чемпионка России по вольной борьбе среди кадетов, участница первенства Европы:

-Для нас молодых спортсменов настоящим примером в спорте являются наши старшие товарищи-одноклубники - семикратные чемпионы России по регболу игроки команды «Атланты Невы». Когда наблюдаешь за их игрой, поражаешься их самоотдаче, стремлению биться за каждый мяч, умению атаковать соперников в любых ситуациях. Они очень дружны и в жизни и на площадке и этому у них можно поучиться. Для нас регбол- это пока разминочная игра, но я уверена, что и женщины скоро выйдут на регбольную площадку, чтобы показать все на что они способны...»

С сентября прошлого года,- рассказывает главный тренер борцовского и регбольного клуба

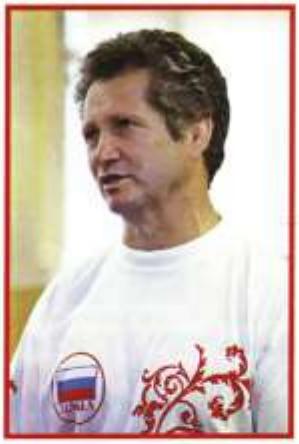

«Атланты Невы» Дмитрий Герчегло,- при поддержке главы администрации Красносельского района Петербурга В. Фролова в школе – интернате № 289 открылось отделение вольной борьбы, куда попали самые перспективные молодые борцы города. Их объединил юношеский борцовский клуб, президент которого С.П. Влах, сам в прошлом неплохой борец и регболист, приложил немало сил, чтобы подающие надежды спортивные таланты, могли в полной мере раскрыться в стенах клуба, пройти настоящую школу мастерства, окрепнуть физически, разнообразить технические приемы и совершенствовать тактику современной вольной борьбы.

Это в первую очередь относится к призерам первенства России братьям Адгуру и Ахре Джергения, Астимиру Куантову, Григорию Краснову и к их более молодым товарищам по команде: Аскеру Хондохову, Дарье Деминой и Ульяне Назаровой.

У них есть все возможности, чтобы на самых престижных юниорских, а затем и взрослых турнирах доказать жизнеспособность петербургской школы борьбы, как это уже доказали никому ни разу не проигравшие семикратные чемпионы страны регболисты команды «Атланты Невы».

Кстати, все наши ребята и девушки отлично, а главное с азартом и удовольствием играют в регбол, а некоторые из них принимали участие в городских соревнованиях по этой самой настоящей борцовской игре.

На снимке: лучшие борцы, воспитаники петербургского центра борьбы и регбола

IV Международный турнир памяти К. Яковлева

Регбольная охота на "Золотых львов"

По традиции в конце мая в Санкт- Петербург съезжаются лучшие российские и зарубежные регбольные команды, чтобы принять участие в международном турнире памяти основателя петербургского регбола Константина Яковлева. Нынешний, четвертый по счету турнир, прошел на одной из лучших спортивных арен города - петербургском СКК.

Этот турнир уже стал популярным не только в России, но и за пределами страны, поэтому его организаторам предстояла нелегкая задача выбрать такую зарубежную регбольную команду, которая могла бы на равных побороться с сильнейшими российскими коллективами.

Такими как обладатели Кубка России прошлого года "Уральский легион" (Екатеринбург) и нынешнего года - командой "Сибирь"(Новосибирская область).Традиционно сильной командой "Витязи" (Москва), новичком турнира "Витязь" (Подольск) и, конечно же, с сильнейшей командой Европы "Атлантами Невы".

Выбор Санкт-Петербургской федерации регбола и руководства ООО "Олимп" - генерального спонсора турнира - пал на украинскую команду "Хортица"(Запорожье), которая уже имела опыт международных встреч.

Эти команды и приняли участие в регбольном сафари на "Золотых львов". Именно так журналисты окрестили Большой Кубок турнира, выполненный в виде группы царей зверей.

В первом же поединке украинцев ждали серьезные испытания во встрече с победителями Кубка России 2007 года командой "Сибирь". Игроки "Хортицы" все два периода поединка достойно сражались с мощными сибиряками. Но если у "Сибири" сразу же выявилась наиболее активная "бросковая " тройка игроков: Сергей Величко, Денис Уткин и Михаил Александров, то у украинцев на острие атаки все время оставался один Андрей Минадзе. И хотя в первой половине игры ему удалось забросить четыре мяча из семи забитых командой, на второй тайм его явно не хватило. Тем не менее, запорожцы свели очень трудный для себя поединок к ничьей 7:7.

Но ничьих в регболе не бывает, и в дополнительное время новосибирцы сумели доказать, что они по праву владеют Кубком России. Игроки "Сибири" постепенно переломили ход поединка в свою пользу, и в итоге переиграли "Хортицу" со счетом 18:12.

А впереди наших гостей ждали новые испытания – встреча с неоднократными призерами яковлевского турнира, чемпионами России командой "Витязи" из Москвы. И опять был сверхнапряженный, нервный, и очень непростой для обеих команд поединок.

Игра шла мяч в мяч, было много силовых схваток, жесткой борьбы и высочайшие скорости. У москвичей инициативу взял на себя опытнейший Игорь Беликов – играющий тренер и безусловный лидер команды. Ему удалось забить в кольцо украинцев пять мячей подряд! Что, откровенно говоря, просто выбило их из колеи.

Наши гости за время всего поединка так и не сумели найти противоядие против вездесущего Беликова и дружно игравших столичных регболистов. В итоге победа москвичей с небольшим преимуществом 13: 11.

После двух поражений "Хортица потеряла шансы попасть в тройку призеров, а москвичи наоборот укрепили свое турнирное положение.

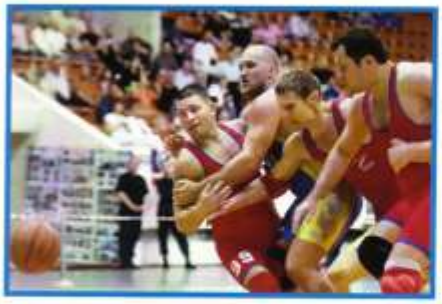

Хозяева турнира "Атланты Невы" с первой же встречи с новичками из Подольска, которых они переиграли с очень убедительным счетом 26:11, показали всем, что всерьез настроены на борьбу за "Золотых львов". Отлично отыграли опытные игроки - Рустам Базаков, Мираб Харчилава, Андрей Комаров, Валерий Джинория, Игорь Симоненко, Артем Коленков, Гусейн и Гасан Жараховы, Евгений Аксютин и молодые - Эдуард Качмазов, Аджугба Абашидзе и другие. Но это была только чемпионская разминка!

Мощный атакующий стиль игры "Атлантов" почувствовали на себе и их следующие соперники - команда "Уральский легион". В последние три года уральцы на всех крупных состязаниях уступают только вечным чемпионам - "Атлантам". И на этот раз "Легионерам" не удалось одолеть хозяев турнира. Уральцы явно берегли силы для дальнейших турнирных боев, а питерцы как всегда держались на площадке уверенно и переиграли вечно вторых с внушительным счетом 23:7.

Зато в следующем матче екатеринбуржцы вдоволь отыгрались на новичках - подольском "Витязе", закончив поединок с рекордным для этого турнира счетом 32: 6!

Удачно продвигалась вверх по турнирной таблице новосибирская "Сибирь", сумевшая в нелегкой борьбе обыграть москвичей. И хотя во втором периоде сибиряки уступили соперникам всего лишь один мяч, общий счет 14:9 был в их пользу.

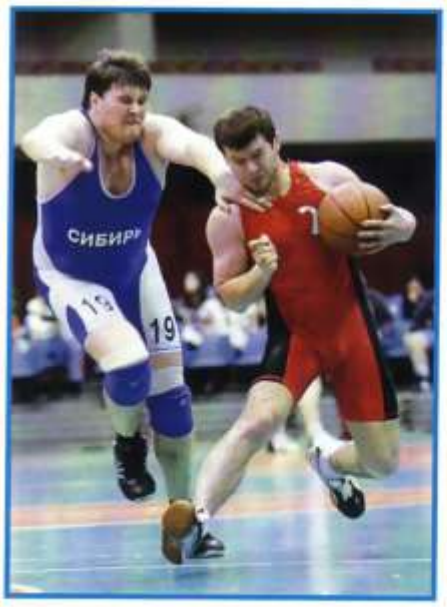

Очередная победа придала новосибирцам силы, тем более что впереди их ждало нелегкое испытание - встреча с "Уральским легионом". На Кубке России этого года в Чебоксарах "Сибирь" дважды обыграла уральцев, и сейчас екатеринбуржцам представилась возможность доказать, что проигрыш на Кубке - это всего лишь случайное недоразумение.

По накалу страстей, эмоций, борьбы этот поединок, наверное, стал самым запоминающимся на турнире. С первых же минут матча уральцы захватили игровую инициативу, выводя на ударные позиции своего снайпера Юрия Маслова, которому удачно ассистировал Андрей Денисов. Именно эта связка забила больше всех мячей в первой половине игры. Надо отдать должное великолепному спортивному и волевому настрою "Легионеров". В каждой их атаке была видна решимость, во что бы то ни стало поразить кольцо соперника, довести начатую игровую комбинацию до победного конца. Вдохновлял своих товарищей по команде ее бессменный капитан Александр Зырянов.

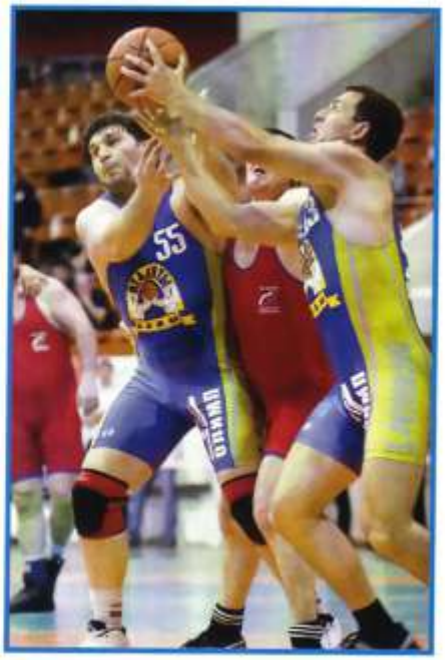

К сожалению, такой заряженности на победу не чувствовалось у сибиряков. Может быть, в этом поединке их подвела самоуверенность или сказалось отсутствие большого игрового опыта, но все это вместе взятое и дало тот негативный результат, который выразился в счете 18:10. Уральцы заслуженно победили!

А вот москвичам пришлось испытать горечь поражения, уступив "Атлантам Невы". Хозяева площадки сразу же повели игру в высоком темпе. Зная привычку москвичей к жесткой силовой борьбе, они решили обыграть соперников на скорости. Это очень хорошо удавалось стремительным: Валерию Джинория, Евгению Аксютину и Манучеру Зумрадшоеву, которым в атаках помогала вся команда. И хотя на скамейке штрафников по одной минуте пришлось отсидеть капитану "Атлантов" Рустаму Базакову и братьям Жараховым на результате поединка это не сказалось. Финальный свисток зафиксировал счет 12:6 в пользу питерцев.

Стыковочные и полуфинальные матчи прошли в очень напряженной борьбе, а в финал вышли четыре лучших команды, которым и предстояло побороться за Кубок медали турнира.

"Сибирь" вновь должна была встретиться с "Витязями" и доказать, что первая победа над москвичами была не случайной. Увы, сибирякам это не удалось. Борьба на площадке развернулась на редкость захватывающей и упорной. Обе команды не жалели сил, самоотверженно сражаясь за право овладеть мячом, но все же чаще это удавалось москвичам.

Скорее всего, новосибирцы отдали слишком много сил в принципиальном поединке с "легионерами", и в какой-то момент игры упустили инициативу. Столичные регболисты не замедлили этим воспользоваться, и повели в счете. Сибиряки оказались в неприятном положении догоняющих. Как не старались лучшие нападающие сибиряков Михаил Александров и Денис Уткин результативно поразить кольцо, а старший тренер Виталий Болтунов поднять боевой дух своих подопечных, к концу игры стало ясно, что надежды обладателей Кубка России получить бронзу турнира таят просто на глазах.

Самые опытные турнирные бойцы московской команды - Игорь Беликов, Денис Одинцов и Николай Белкин так сумели настроить своих товарищей на

успех, что "Витязи" смогли несмотря ни на что удержали свое, пусть небольшое, но преимущество в счете. Они буквально зубами вырвали победу со счетом - 12: 10! В итоге у них бронзовые награды турнира. Москвичам был так же вручен памятный приз "За волю к победе".

В борьбе за золотые медали и почетный Кубок "Золотые львы" в последнем матче турнира сошлись "Атланты Невы" и "Уральский легион". Уральцы, которым уже нечего было терять, бросили в бой все свои лучшие силы, чтобы попытаться хоть в этот раз низвергнуть вечных чемпионом с пьедестала. Но "Атланты" были готовы к такому повороту событий, и все атаки "Легионеров" разбивались о надежную оборону питерцев.

Тренер "Атлантов" Наталья Юдкина поставила своим подопечным четкие задачи: нейтрализовать лучшего нападающего соперников Юрия Маслова и капитана команды Александра Зырянова, а на острие атак вывела быстрых, и метких Евгения Аксютина и Гусейна Жарахова. Как заправские диспетчеры действовали на площадке самые мощные - Рустам Базаков и Мираб Харчилава, организуя и прикрывая кинжальные проходы своих нападающих к кольцу "легионеров".

Поединок выдался нелегким для обеих команд, но "Атланты" действовали по – чемпионски, ни разу не подав повода ни зрителям, ни оппонентам усомниться в своей победе. Достойно проявили себя в финальном поединке Валерий Джинория, Александр Севастьянов, Эдуард Качмазов, Игорь Симоненко, Андрей Комаров, Агуджа Абашидзе, да и все остальные игроки команды, еще раз подтвердившей титул непобедимой.

И в этой встрече старых соперников неожиданностей не произошло. Петербуржцы одержали верх со счетом 18:10.

Президент Российской федерации регбола Сергей Викторович Чивчи-Баши вручил капитану команды Рустаму Базакову Кубок турнира "Золотые львы", а игрокам медали высшей пробы.

По поручению председателя Комитета национальных и неолимпийских видов спорта России М.И. Тихомирова председатель ФСО "Россия" Леонид Петрович Шиянов вручил петербуржцам Кубок КННВС России за многолетние высокие достижения в спорте.

"Приза зрительских симпатий" удостоен игрок "Атлантов" Гусейн Жарахов.

Уральцы увезли домой серебро и приз "Лучший бомбардир турнира", который получил игрок команды Юрий Маслов. Победителей тепло поздравил Олимпийский чемпион по греко-римской борьбе, заслуженный мастер спорта Анатолий Александрович Рощин.

– Этот международный турнир в Санкт-Петербурге еще раз доказал, что регбол – мужественный, очень зрелищный и притягательный, особенно для молодежи, вид спорта, - поделился своими впечатлениями почетный гость турнира, советник президента Олимпийского комитета России, председатель Комитета национальных и неолимпийских видов спорта России **Михаил Иванович Тихомиров**.- Хочу отметить очень высокий уровень мастерства регбольных команд, где играют в основном борцы, и особенно команду хозяев - "Атланты Невы", которые остаются непревзойденными чемпионами на протяжении уже многих лет. Но чтобы наш национальный вид спорта регбол вышел на мировой уровень нужно, чтобы в эту игру играли и женщины. Таково требование международных спортивных организаций. Надеюсь, что в будущем году в Петербурге можно будет увидеть и женские команды, которые будут оспаривать Кубок турнира памяти Константина Яковлева.

Свое мнение о турнире высказали:

Игумен Пахомий, настоятель Зеленецкого монастыря Санкт - Петербургской епархии

- **Отец Пахомий, регбол - новый вид спорта, который прижился в Санкт-Петербурге во многом благодаря помощи мецената и энтузиаста спорта Константина Яковлева. Именно он создал петербургскую команду "Атланы Невы" - ныне лучшую регбольную команду страны, стал организатором первых детских регбольных секций в городе. Этот турнир посвящен памяти этого человека. Каковы ваши впечатления об этой мужественной игре?**

- Регбол в первую очередь силовой вид спорта, чем он и привлекателен для молодежи. Я бы даже сказал, что это экстремальный вид спорта. Мое мнение, как представителя русской православной церкви таково: пусть лучше будет такой спортивный экстрим, чем пьянство, хулиганство и наркотики в подворотнях. Этот вид спорта очень нужен молодым, потому, что здесь есть возможность применить свои силы, проявить волю, характер, найти выход эмоциям и энергии. Регбол во многом дисциплинирует человека, а именно дисциплины так сегодня не хватает в нашем обществе.

Да, регбол – это жесткий вид спорта, но для мужчины, который рождается на этот свет защитником Родины это хорошая закалка. Я думаю, что лучше тренировать себя на регбольном поле, чем на поле битвы. Я, как священник, за тех, кто занимается спортом и в, частности, регболом.

А если говорить об участниках соревнований, то мне понравилась игра всех команд, потому что все игроки проявили и волю к победе, и силу духа. И выигравшие и проигравшие – одинаково заслуживают добрых слов за свое мужество и любовь к этому истинно мужскому виду спорта.

Дмитрий Скворцов – вице-президент Российской федерации регбола:

Этот четвертый по счету международный турнир, генеральным спонсором которого стал ООО "Олимп" - состязания очень высокого уровня. Здесь представлены наиболее сильные, подготовленные команды. Впервые приехала молодая упорная команда из Подольска. В прошлом году они выступили на чемпионате России, где лидеры турнира "Атланты Невы" сумели выиграть у них всего лишь один мяч. На этом турнире преимущество чемпионов было очевидным. Как говорится, дома и стены помогают.

Еще одни новичок соревнований - команда "Сибирь" - обладатель Кубка России этого года. Сибиряки показали очень хороший силовой и мужественный регбол. Но им не хватило сил на финал, где они уступили москвичам.

Неплохо стартовала запорожская команда "Хортица", но класс украинской команды оказался ниже, и они проиграли российским командам. Как всегда мощно и уверенно выступили хозяева турнира- "Атланты Невы" завоевавшие почетный Кубок турнира и золотые медали.

Этот международный турнир - новая ступень в развитии регбола, где, несмотря на жесткую борьбу, главенствует спортивная этика.

В перспективе наша Федерация намерена проводить соревнования такого уровня не только в России, но и на международных аренах.

Валерий Смирнов - президент городской федерации греко-римской борьбы и регбольного клуба "Хортица" г. Запорожье.

- Валерий Владимирович, несколько слов о развитии регбола в вашем регионе и о выступлении вашей команды на этом международном турнире?

Запорожье всегда считалось на Украине центром борцовского баскетбола. Его еще называли запорожским баскетболом. Потому что в начале шестидесятых годов в зале спорткомплекса "Динамо", где лежали борцовские ковры, были еще и баскетбольные кольца, поэтому два раза в неделю сюда съезжались все борца города, чтобы поучаствовать в мини турнирах по силовому баскетболу. Энтузиастами и организаторами таких соревнований были наши известные борцы Майламян, Шкаран, Тютченко.

А несколько лет назад харьковчане и мариупольцы начали проводить чемпионаты Украина по регболу, в которых приняла участие и наша команда. Вот уже несколько лет мы стабильно занимаем призовые места. Но развитие этого вида спорта идет не так активно, как хотелось бы. И я хочу высказать слова благодарности Российской федерации регбола за то, что она на все крупные международные турниры приглашает "Хортицу". Каждая встреча с российскими командами – это прекрасная школа регбольного мастерства, особенно поединки с "Атлантами Невы"- которые, несомненно, сильнейшая команда в Европе.

К сожалению, в этом году нам не удалось завоевать медали, и пусть мы проиграли, но выглядели достойно.

В будущем году исполняется 75 лет с начала образования первых борцовских клубов в Запорожье. Мы хотим провести фестиваль борьбы и в его рамках международный турнир по регболу, на который обязательно пригласим команды Питера, Москвы и сборную Украины.

Игорь Беликов – играющий тренер команды "Витязи"(Москва)

- Игорь, ваша команда - постоянный участник всех турниров памяти К. Яковлева. В каком составе вы приехали на этот турнир?

- Капитан команды - опытнейший Денис Одинцов. Остальные ребята тоже испытанные бойцы. Это в первую очередь Рамис Рамазанов и Николай Белкин. Добавилось несколько новых игроков - Хаджимурад Аюгов и Петр Герасимов. К сожалению, не смогли приехать ветераны команды Булат Радногуруев, Егор Федосов, Аслан Хагуров, которые, наверняка, укрепили бы нас.
- **Как ты оцениваешь выступление "Витязей " на этом четвертом турнире ?**
- Мы реально могли побороться за первое место в подгруппе, но уступили пять мячей Новосибирску. Зато мы взяли реванш в финале, обыграв сибиряков в борьбе за бронзовые медали. Для нас каждое выступление на этих международных турнирах – это серьезное испытание, потому что уровень подготовки всех команд очень высок, и выиграть здесь порой сложнее, чем на чемпионатах страны. Мы очень довольны выступлением своей команды и тем, что мы сумели

завоевать бронзовые медали и приз "За волю к победе".

- **Кто по профессии члены команды?**

- В основном это студенты старших курсов РГУФК. Четверо из игроков, в том числе и я, являемся аспирантами нашего вуза, который будет сейчас называться российский государственный университет физической культуры, спорта и туризма.

- **Как часто команда выступает на различных турнирах?**

- К сожалению, последний крупный турнир, где мы участвовали – это чемпионат России. На другие соревнования не хватает средств, потому что никакого финансирования нет, ездим за свой счет. Единственно кто нам помогает – это Российская федерация, которая сейчас переехала в Петербург. За что мы ей очень благодарны.

Девятый чемпионат России

«Золотой» праздник на улице «Легионеров»

Наверное, еще никогда стены Дворца спорта Новосибирского государственного технического университета не видели такой бури страстей и эмоций, которая бушевала на трибунах в ходе финального поединка за золотые медали Девятого чемпионата России по регболу. Их оспаривали игроки команды «Сибирь» и екатеринбургского «Уральского легнона».

Под нескончаемые возгласы болельщиков, подбадривающие крики и аплодисменты заканчивалась последняя минута этого упорнейшего, изматывающего и жесткого матча. Силы соперников были равными. Казалось, что дополнительного периода не избежать и команды будут выяснять отношения после перерыва.

Но развязка этого драматического поединка наступила неожиданно. На последних секундах игры из всеобщей свалки на половине площадки сибиряков неожиданно вырвался уралец Андрей Денисов. Ему последовал точный пас, и в ту же секунду оранжевой молнией мяч влетел в кольцо «Сибири».

Радости «легионеров» не было предела, а прозвучавшая через мгновение сирена похоронила надежды хозяев чемпионата сделать золотой дубль: к званию обладателей Кубка страны добавить золотые медали чемпионов.

Но обо всем по порядку. Девятый чемпионат России по регболу стал настоящим спортивным событием для столицы Сибири. Сотни болельщиков все три турнирных дня до отказа заполняли Дворец спорта НГТУ. Организаторы сделали все, чтобы этот спортивный праздник запомнился всем. Празднично украшенный зал, журналисты местных и центральных газет, несколько каналов телевидения...

С открытием чемпионата участников и болельщиков поздравили: начальник управления физической культуры и спорта администрации Новосибирской области А.Н. Солодкин, президент Российской федерации регбола С.В. Чивчи-Баши, президент федерации регбола Новосибирской области Д.А. Журавлев и другие спортивные и общественные деятели.

В. И. Лодыженский - помощник депутата Государственной думы Российской федерации, Героя России

Александра Карелина зачитал приветствие от прославленного олимпийского чемпиона с пожеланием всем командам показать «жесткую, бескомпромиссную, но корректную борьбу».

Именно с таким настроением на площадку вышли шесть команд: «Витязь»(Подольск),»Виктория» «(Назарово, Красноярский край), «Медведи Прикамья»(Пермь), «Уральский легион»(Екатеринбург), «Соболь»(Новосибирск) и «Сибирь» (Новосибирская область)

В первом поединке чемпионата сошлись хозяева - команда «Сибирь» и «Витязь» из подмосковного Подольска, команда молодая, но очень упорная и волевая. В ее составе играли два мастера спорта международного класса по греко-римской борьбе Евгений Гребнев и Сергей Сабинин, опытные Игорь Беликов и Денис Одинцов.

Игра получилась темповой, зрелищной. Сибиряки построили свои атаки через высокого и мощного Михаила Александрова, обладающего к тому же точным броском. На протяжении всего матча игра шла мяч в мяч. Первый период хозяева завершили с перевесом в два мяча. Во втором команды забросили по шесть мячей. 13 : 11 и сибиряки записали в свой актив первую нелегкую победу.

Во втором матче турнира новосибирскому «Соболю» противостоял «Уральский легион» -команда очень опытная, мощная, сыгранная. Уральцы с первых же секунд повели быстрые атаки на кольцо сибиряков через скоростных нападающих - Дениса Казакова и Юрия Маслова, которых поддерживала вся команда. Захватив преимущество во втором периоде, и не упустили свой шанс и добились убедительной победы над «Соболем» со счетом 16: 9.

В следующем поединке «Сибирь» на редкость легко расправилась с «Медведями Прикамья» со счетом 23: 6. А их землякам команде «Соболь» представился шанс реабилитировать себя перед своими болельщиками за предыдущий проигрыш.

Но, к сожалению, команда Сергея Гвоздецкого не использовали его, уступив победу в поединке с очень упорной командой «Виктория» из Назарово со счетом 9: 12.

На следующий день подольский «Витязь» встречался с «Медведями Прикамья» и довольно убедительно переиграл уральцев со счетом 22:10, доказав, что подмосковных регболистов рано сбрасывать со счетов.

Точно с таким же счетом «Уральский легион» одолел «Викторию»,

команду очень упорную, жесткую, но, к сожалению, возрастную. Красноярцам, которые, стали на чемпионате настоящими возмутителями спокойствия, просто нее хватило физической выносливости, чтобы произвести еще одну сенсацию.

В вечерней части чемпионата состоялся, наверное, самый ожидаемый всеми болельщиками поединок. Встречались земляки - две сибирские команды «Сибирь» и «Соболь». Поединок был принципиальным, и поэтому борьба на площадке была на редкость упорной. Игра, в которой команды показали все что умели, проходила под нескончаемый шум и гомон трибун, и завершился с небольшим преимуществом «Сибири» 12: 8.

Идущему пока без поражений «Уральскому легиону» предстоял нелегкий поединок с «Витязем», которому, чтобы укрепить свои позиции на турнире, как воздух нужна была победа. И команда Геннадия Андрейцева сделала все возможное, чтобы достойно противостоять лидерам.

Игра сложилась на редкость упорной и равной, и кто кого одолеет в этой борьбе, было не ясно до тех пор, пока судьи дважды подряд не удалили с площадки двух игроков »Витязей», что естественно значительно ослабило наступательный порыв команды. Подмосковные игроки потеряли кураж, а уральцы тут же воспользовались таким судейским «подарком» и вырвались вперед, не упустив своего преимущества до конца игры. Со счетам 17: 15 в их пользу и завершился этот очень трудный для обеих команд матч.

К следующей игре с «Соболем», где решалась судьба призового места, подольчане скорее всего так и не смогли восстановиться от психологического надлома в предыдущей игре, и проиграли своим оппонентам с крупным счетом 7:15.

В борьбе за золотые медали в последнем матче чемпионата сошлись игроки «Сибири» и «Уральского легиона». Обе команды обладатели Кубка России разных лет и до этого поединка итог встреч между ними был ничейный. Сейчас им представился реальный шанс не только вырваться вперед в своем соперничестве, да еще и получить золотые медали и Кубок чемпионата.

Если сказать что эта игра была напряженной, значит ничего не сказать. Команды включили немыслимые скорости, эмоции игроков, да и зрителей, перехлестывали через край. Казалось что даже воздух в

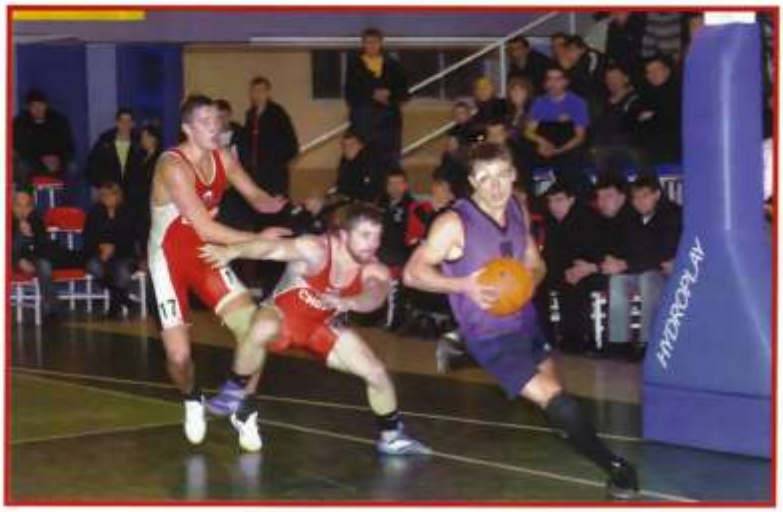

зале наэлектролизован до предела. Порой игра шла на грани фола.

В конечном счете, это не могло не вылиться в грубый инцендент: за жесткое столкновение на краю площадки до конца матча были удалены капитан «легионеров» Александр Зырянов и игрок «Сибири» Сергей Величко. Это несколько охладило пыл спортсменов, и игра вошла в свое привычное русло: на каждый забитый мяч, соперники тут же отвечали своим голом,

У сибиряков постоянно и успешно атаковал кольцо уральцев юркий Денис Уткин, забивший пять мячей. Стольким количеством мячей отметился самый результативный игрок чемпионата «легионер» Юрий Маслов. Но все - таки «золотой» мяч на последних секундах этого суперзрелищного, нервного и эмоционального матча забил в кольцо сибиряков вездесущий Андрей Денисов, который и принес долгожданную победу своей команде.

Итоговый счет 15: 14 и «Уральский легион» впервые становится чемпионом России по регболу. Серебро получили игроки команды «Сибирь», а бронза досталась «Соболю».

Лучшим бомбардиром турнира признан Юрий Маслов(«Уральский легион»), которому был вручен приз Российской федерации регбола.

Интервью к чемпионату:

Солодкин Александр Наумович — начальник управления физической культуры и спорта администрации Новосибирской области.

Мне очень приятно, что наша сибирская земля в третей раз принимает российский чемпионат по регболу. У нас любят эту мужественную игру. Сотни зрителей всякий раз приходят посмотреть на поединки могучих парней, отличающиеся азартом, мощью, стремлением к победе. Хочу отметить большую работу по подготовке и проведению Девятого чемпионата России, которую провели федерации регбола России, Новосибирской области, спортивный благотворительный фонда «Комета» и спортивный клуб «Соболь».

Не осталась в стороне и наше управление. Поздравил участников чемпионата и трехкратный олимпийский чемпион по греко-римской борьбе, депутат Государственной думы России Александр Карелин, сам большой любитель этой игры и активный участник регбольных поединков. И хотя наши две команды «Сибирь» и «Соболь» стали соответственно серебряными и бронзовыми призерами этого турнира, а не чемпионами, как бы нам этого хотелось, но от этого большой регбольный праздник в нашем городе не стал хуже.

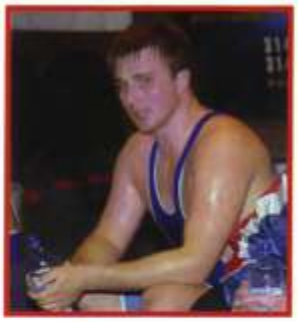

Денис Одинцов- капитан команды «Витязь»

-Денис, как на твой взгляд, ваша команда выступила на этом чемпионате?

Мы ставили перед собой задачу попасть в тройку призеров, но ее, к сожалению, не удалось выполнить.

- **В чем причина неудачи?**

- Причина в нас самих, мы должны винить только себя. Индивидуально каждый игрок был силен и неплохо подготовлен, но единый коллектив не сложился. Причем, играли далеко от дома, на чужой площадке и судьи часто помогали хозяевам и где-то на руку соперникам сыграл фактор везения.

- **На каком этапе вы упустили свой шанс попасть в призеры?**

Нужно было побеждать с первой встречи с «Сибирью». Нам не хватило двух мячей. Такая же картина повторилась в полуфинале в поединке с «Уральским легионом». Игра была равная, и если бы не два подряд удаления, которые полностью на совести судей, то итог встречи был бы иным.

Юрий Маслов - нападающий команды «Уральский легион», лучший бомбардир.

- Юра, уже на нескольких крупных турнирах ты признаешься лучшим бомбардиром. Что помогает тебе добиваться таких результатов?

В первую очередь мне помогает вся команда. Все играют на меня, создают такие условия, чтобы я мог точно поразить кольцо. Наша команда сборная и состоит из двух команд: екатеринбуржцы я мы, тюменцы. Мы тренируемся каждый в своем городе и стараемся почаще проводить товарищеские встречи, чтобы наиграть состав.

- Что же мешает вам создать команду Тюмени?

- Для создания сильной команды нам не хватает опытных игроков. Многие перспективные ребята после завершения спортивной карьеры уходят в частным бизнес, нам нечем их заинтересовать. Чтобы сегодня играть в регбол, нужно быть фанатом этой игры, а это не каждому дано.

- Юра, как ты чувствуешь себя в роли чемпиона страны?

- Я, как и все игроки команды, просто счастлив. И нас можно понять. Многие годы мы настойчиво шли к этому успеху. Росло мастерство, сыгранность ребят. Были травмы, неудачи, но в последние годы мы уступали только «Атлантам Невы»,

так что наш успех в Новосибирске закономерен.

Виталий Козлов-неоднократный призер чемпионатов России по регболу, ветеран команды «Соболь».

- Виталий, как шла подготовка команды к этому чемпионату?

Команда готовилась по тренерскому плану Сергея Гзоздепкого. Особых травм не было, уделялось внимание наработке игровых комбинаций, искались оптимальные варианты с составом: ведь мы выступали в родных стенах и это налагало на игроков дополнительную ответственность,

- Виталий - на этом чемпионате страны ты чаше оказывался в необычной для себя роли неиграющего капитана и имел возможность видеть поединки команды со стороны. Как ты оцениваешь выступление «Соболя» на турнире?

- Хочу сразу сказать, что находясь порой за линией площадки, я переживал больше, чем, если бы сам был в игре, потому что ты видишь все ошибки и упущения своих товарищей, а помочь не можешь. Порой не шли броски по кольцу, порой излишне ввязывались в силовую борьбу, как это было в матче с командой Назарово, когда мы проиграли, но скажу одно: ребята отдавали в каждой встрече игре все силы и заслуженно стали призерами чемпионата.

- «Соболь» - команда возрастная. Готовится ли смена ветеранам?

- Действительно, игроки основного состава команды, который играет последние пять-шесть лет, постепенно уходят, и мы сейчас подыскиваем мощных молодых борцов, которые так же были бы преданы регболу как и их старшие товарищи из команды «Соболь».

- Виталий, что ты можешь сказать о других участниках чемпионата?

- В отсутствие питерской команды у всех участников чемпионата появились реальные шансы побороться за чемпионский титул. К тому же силы у всех были примерно равны и «Уральский

легион» свой шанс не упустил. Бронза у «Соболя»- это то, что сегодня мы можем сделать.

Виталий Болтунов - вице-президент федерации регбола Новосибирской области, глава спортивного благотворительного фонда «Комета».

- Я считаю, что наша команда «Сибирь» функционально и психологически была готова к тому, чтобы побеждать на этом чемпионате. Тем более, что мы играли в родных стенах, при активной поддержке болельщиков. Мне не в чем упрекнуть команду. Но в финальном поединке с «Уральским легионом» нам просто фатально не везло: нападающие промахивались из выгоднейших положений. А если не забиваешь ты - забивают тебе. Конечно, проигрыш в один мяч это очень обидно, но этот поединок показал, что у нашей команды хорошие потенциальные возможности. Ведь в течение этого года нам удалось выиграть Кубок России и серебро на этом чемпионате. «Сибирь» - команда будущего и я верю, что золото чемпионата России у нас еще впереди. Со своей стороны, как один из руководителей нашей федерации и Фонда «Комета», я постараюсь приложить и организаторские и финансовые

усилия, чтобы регбол ,как новый вид спорта, получил дальнейшее развитие в нашем регионе.

Валерий Бондарцев - ветеран команды «Медведи Прикамья», участник первого чемпионата России по регболу, судья чемпионата.

-Вы были игроком первого состава «Медведей», которые не раз становились призерами чемпионатов и Кубков России. Как вы оцениваете выступление на этом чемпионате игроков нынешнего поколения «Медведей»?

-Как бывший капитан команды, я хочу сказать, что, к сожалению, в

Новосибирск приехала не самая сильная команда. Из ветеранов остались только два игрока: Алексей Воробьев и Андрей Лукин. Они очень помогли своим более молодым товарищам по команде и достойно отыграли в поединках с «Сибирью» и подольским «Витязем».Но в целом команда выступила ниже своих возможностей.

- Есть ли у «Медведей Прикамья» молодежная скамейка запасных? Растет ли смена ветеранам?

Я хочу сказать, если будет борьба в городе, то будет жить регбол. А борьбе в Перми уделяется достаточное внимание. В этом большая заслуга известного нашего борца Владимира Нелюбина. Кроме греко-римлян, есть в Перми сильные дзюдоисты, боксеры, вольники. На соревнования на Кубок России в будущем году мы хотим обновить команду и привлечь

в ее состав перспективных молодых ребят.

Дмитрий Журавлев - президент федерации регбола Новосибирской области

- Дмитрий, в первую очередь мне хотелось бы поздравить игроков вашей команды « Сибирь» с серебряными медалями чемпионата и спросить о том, как шла организационная подготовка к IX чемпионату России?

Российская федерация регбола поручила нашей молодой федерации провести основную подготовительную работу к главному российскому турниру. Мы постарались подойти к этому поручению очень ответственно. Немало помогли нам наши партнеры: это в первую очередь генеральный спонсор чемпионата - спортивный благотворительный фонд «Комета», который возглавляет Виталий Викторович Болтунов. Официальные спонсоры: кампания МТС, клуб спортивных единоборств «Первомаец» и спортивный клуб «СТИК». Кстати, из представителей этих клубов была создана наша команда, которой удалось стать в этом году и обладателем Кубка страны и серебряным призером чемпионата России. Это большой успех молодой команды, которой удалось пробиться сквозь кагорту таких опытных коллективов, как многократные призеры чемпионатов России команды «Соболь» и «Медведи Прикамья», и одолеть очень сильную команду «Витязь» из Подмосковья.

- Чтобы вы хотели сказать об игроках «Сибири»?

Я на них смотрю и радуюсь: высокие, атлетичные, мужественные - настоящие спортивные звезды. Конечно, есть яркие игроки в других командах, но когда нет общей поддержки, они теряются и команда проигрывает. У «Сибири» же подобрался оптимальный состав: одни игроки лучше проявляют себя в поединках с жесткими, силовыми противниками, другие с более быстрыми, техничными. И в этом немалая заслуга тренера команды Константина Яковлева. Нам очень не хватало на этом чемпионате капитана команды Алексея Косенко, который был болен. Кто знает, может быть, его отсутствие стоило нам золотых медалей.

Евгений Толстихин – тренер команды«Виктория».Назарово (Красноярский край)

Наша команда возрастная и в основном состоит из бывших борцов и баскетболистов, которые давно закончили свою спортивную карьеру. Лидер команды, ее капитан Володя Ивашкин – кикбоксер, бывший морской пехотинец, очень волевой и выносливый спортсмен, который может увлечь всю команду. Несколько лет назад мы играли в регбол , как в разминочную игру без правил, это была смесь регби и баскетбола, а три года назад новосибирцы пригласили нас сыграть товарищескую встречу у себя в городе. Мы сыграли с «Соболем» уже по регбольным правилам. Нам понравилось. Мы стали тренироваться, и были приглашены на чемпионат России в Новосибирск.

Там впервые увидели игру питерских «Атлантов Невы» - настоящих мастеров регбола. Все ребята как на подбор, сильные, техничные. Захотелось играть не хуже, чем они, но в команде у нас большинству игроков уже за тридцать, а молодежь еще не набрала нужного опыта.

На девятом чемпионате России мы постарались показать все на что способны, выиграли у нашего давнего соперника «Соболя», ставшего призером чемпионата, неплохо отыграли с очень опытными командами: такими как чемпион страны екатеринбургский «Уральский легион», «Витязь» Подольск, «Сибирь», «Медведи Прикамья».

Если бы не травмы у нескольких игроков, в том числе и одного из ведущих - Вячеслава Гаврилова, думаю, что турнир мог бы сложился для более удачно. Играть можно было со всеми на равных за счет волевых качеств, но сказалась нехватка тактических навыков. Но все равно такой турнир – это хорошая школа для нас.

Валерий Суршков, вице – президент РФР по связям с общественностью.

-Девятый чемпионат, кстати, очень хорошо организованный и четко проведенный, в чем, несомненно, большая заслуга местных регбольных федераций и конкретных людей, в том числе Дмитрия Журавлева, Виталия Уткина, Виталия Болтунова, Сергея Гвоздецкого и других показал, что наш вид спорта пользуется не меньшей популярностью, чем любой другой игровой вид спорта. Популярность регбола в Сибири отмечали многочисленные представители федеральных и местных средств массовой информации. Это доказывали и сотни болельщиков на трибунах дворца спорта. Ежедневно репортажи с чемпионата транслировали телевизионные каналы Новосибирска и области, об итогах регбольных поединков рассказывали на полосах своих газет спортивные журналисты, снимки с чемпионата опубликовали фотокорреспонденты центральных,областных и городских газет. Чемпионат привлек журналистов не только тем, что на площадке шли жесткие, азартные и захватывающие поединки, но и возможностью рассказать и воочию показать десяткам тысяч телезрителей и читателей, что регбол может занять своё достойное место.

Говорят прославленные спортсмены

“БУДЕМ ИГРАТЬ ПО СВОИМ ПРАВИЛАМ...”

Гостем Третьего международного турнира по регболу памяти К. Яковлева была мастер спорта международного класса по вольной борьбе, чемпионка Европы Алена Перепелкина.

– Алена, вы знакомы с регболом?

– Да. Я стараюсь не пропускать регбольные соревнования, которые проходят в Санкт-Петербурге, и к тому же, разминаясь перед поединками на ковре, мы обязательно на тренировках играем в эту игру.

– Что вам импонирует в этой игре?

– Она очень азартна и захватывает тебя целиком. Нужна здесь сила, выносливость, быстрота. Здесь есть все, что не может не привлекать зрителей: единоборства, скорости, командная игра. Лично мне этот вид спорта нравится больше баскетбола, потому что он жестче, динамичней....

– А могут ли женщины играть в регбол?

– Эта игра мужская, здесь случаются травмы, падения. Но если будут подготовлены женские команды из тех же борцов, то вполне может родиться и женский регбол. Только мы будем играть в него по своим правилам. Ведь игра очень интересная, и у нее есть будущее. И мне кажется, что женский регбол будет намного азартнее, но в то же время менее жестким

– Игра каких петербургских спортсменов понравилась вам на этом турнире?

– Я знаю пока не всех игроков “Атлантов Невы”, поэтому болела за Леню Поздняка, с которым мы вместе тренируемся. Отлично играют Толя Мотыль, Рустам Базаков, братья Жараховы. Да и вся команда показывает профессиональный красивый регбол. Их стиль игры заметно отличается от тактики других команд. Они стремительны в атаках, каждый четко знает свое место на площадке и всегда готов подстраховать товарища. У них великолепная сыгранность, точный пас, и им не страшен любой соперник. Недаром они и чемпионы!

“ИГРА БОРЦОВ БУДЕТ ЖИТЬ...”

Сергей Григорьевич Корнилаев – заслуженный мастер спорта, четырехкратный чемпион мира по вольной борьбе

– Меня очень радует, что за последние годы регбол превратился из разминочной игры в настоящий полноправный вид спорта. Здесь свои правила, регулярно проводятся чемпионаты и Кубки страны, международные турниры.

Мы в свое время играли в борцовский баскетбол сумбурно, без правил, на ковре. А сейчас это очень мужественная , азартная , захватывающая игра, причем до такой степени, что спокойно ее смотреть невозможно.

Каждый поединок вызывает бурю эмоций, переживаний не только у болельщиков, но и у самих игроков. Это наглядно подтвердили поединки на розыгрыше Кубка России у нас в Чебоксарах .

Это в первую очередь игра борцов, многие из которых уходят в регбол сразу же после окончания спортивной карьеры. А на этих соревнованиях играли действующие борцы из Мордовии во главе с олимпийским чемпионом Алексеем Мишиным. Регулярно играет в регбол и трехкратный олимпийский чемпион Александр Карелин. Это, несомненно, поднимает престиж регбола как официального вида спорта, притягивает к нему молодежь.

На этом Кубке России мне понравились победители – команда «Сибирь». Очень хорошо подготовленная, мощная и сыгранная команда.

Большой шаг вперед сделала наша чебоксарская команда и, конечно, команда Алексея Мишина, которая с каждой игрой прибавляла в мастерстве, и если они будут играть и в дальнейшем, то вполне могут претендовать на самые высокие места в регбольной иерархии.

“МЫ ЗАБОЛЕЛИ РЕГБОЛОМ...”

Алексей Мишин –
заслуженный мастер спорта, олимпийский чемпион по греко-римской борьбе в Афинах, четырехкратный чемпион Европы, нападающий команды «Мордовия» (Саранск)

– Алексей, как вы и ваши друзья по команде пришли в регбол?

– Этот вид спорта нам знаком не понаслышке. На тренировках эта разминочная игра помогает нам хорошо «разогреться» перед схватками. Мы играем на ковре, чтобы не было ушибов, растяжений и других травм. А на Кубок России в Чебоксарах мы попали благодаря ребятам из ульяновской команды. Они пригласили нас поиграть в регбол и пригласили в Чебоксары. Мы долго не раздумывали. Собрали свою команду из десяти действующих борцов греко-римского стиля. Не брали ни баскетболистов, ни гандболистов и на двух машинах поехали на турнир, благо расстояние до Чебоксар 350 километров. Мы, конечно, не профессионалы-регболисты , но нам было интересно попробовать свои силы в этой игре. Тем более, что мы уже не раз слышали о борцовском баскетболе.

– Кто играет в вашей команде?

– У нас в команде подобрались очень дружные сплоченные ребята, отлично подготовленные, действующие борцы. Например, Максим Карпов – мастер спорта международного класса, чемпион Всемирных юношеских игр, победитель Международного турнира И. Поддубного, отбирается на Олимпийские игры в Пекин. Капитан команды Юра Макеев – мастер спорта международного класса, чемпион мира среди военнослужащих, мой брат Денис – мастер спорта международного класса, чемпион мира среди студентов. Самые мощные у нас, под 100 килограммов, Роман Юсупов – призер чемпионата мира и мой брат. Они хорошо проявили себя как в защите, так и в нападении. Скоростные, мобильные братья Юрий и Алексей Желтовы. А Саша Платонов, Сергей Фомин и Максим Карпов быстры в атаке и упорно борются на площадке.

– Алексей, насколько я понял, эта игра вам и вашим ребятам очень понравилась. Входит ли в ваши планы по возвращению домой создать регбольный клуб или федерацию в вашей республике?

– Да. Мы хотели бы создать свой регбольный клуб и федерацию. Тем более, что у нас в республике не мало отличных борцов, которые завершили свою спортивную карьеру в борьбе и могли бы продолжить ее в регболе. Но для этого нужно содействие нашего спорткомитета и спонсоров. А если у нас еще раз появится возможность сыграть в регбол с хорошими командами и это не нарушит наши спортивные планы, то с удовольствием приедем на такой турнир.

www.regbol.ru

РОССИЙСКАЯ ФЕДЕРАЦИЯ РЕГБОЛА

официальный сайт

ГЛАВНАЯ | НОВОСТИ | СОРЕВНОВАНИЯ | ПАРТНЕРАМ | ФЕДЕРАЦИЯ | О РЕГБОЛЕ | ПРЕССА О НАС | КОНТАКТЫ

ИЗБРАННЫЕ СТАТЬИ

Александр Карелин провёл мастер-класс в Дагестане

Смешанный турнир по регболу и греко-римской борьбе «На краю земли».

Более полусотни спортсменов в субботу, 16 июня, выступили на традиционном смешанном турнире по регболу и греко-римской борьбе «На краю земли». Как и в предыдущие годы, соревнования прошли в корпусе 5 кампуса ДВФУ на Русском острове и объединили участников из приморского

[Читать далее]

Уважаемые друзья и любители регбола!

Всероссийский турнир «Кубок Северной столицы» памяти капитана команды «Атланты Невы» Рустама Базакова

Кубок Чувашской Республики по регболу

НОВОСТИ

Александр Карелин провёл мастер-класс в Дагестане

Александр Карелин провёл мастер-класс в Дагестане

В феврале в Санкт-Петербурге состоится Всероссийский турнир по регболу «Кубок Северной столицы» памяти капитана команды «Атланты Невы» Р.И. Базакова.

Всероссийский турнир по регболу «Кубок Северной столицы» памяти капитана команды «Атланты Невы» Рустама Базакова будет проходить с 15 по 18 февраля 2018 г. в г. Санкт-Петербург.

[Читать далее]

СОРЕВНОВАНИЯ

XIX Чемпионат России по Регболу

В Чебоксарах на прошлой неделе состоялся чемпионат России по регболу. В соревнованиях, проходивших с 22 по 24 декабря, в спортивном зале регионального Центра олимпийской подготовки по акулечибайду приняли участие 5 сильнейших регбольных команд из Ростовской, Новосибирской областей, Пермского и Красноярского

[Читать далее]

Городской турнир по пляжному регболу

Второй год подряд Федерация регбола Чувашии приглашает любителей и профессионалов борцовско-боксёрского баскетбола провести летний день на живописных плёнах Чебоксар. В этом году отличились представители шести команд. К традиционным друзьям-соперникам – «Эльбрусу» (бывшая Европа), «Спартак» и ветеранам нами добавились «Воронеж», «Чулочная»

[Читать далее]

ПАРТНЕРЫ ЧЕМПИОНАТА РОССИИ ПО РЕГБОЛУ

Промсвязьбанк
МЫ С ВАМИ

GRANTA
СТРАХОВАЯ КОМПАНИЯ

- В экологическом субботнике «Чистая Волга» приняли участие спортсмены Федерации регбола Чувашской Республики
- Смешанный турнир по регболу и греко-римской борьбе «На краю земли».
- Сергутил преступника с ножом спортсмен из Бердска
- Ветераны боевых действий сразились в Регби и регболе
- Перед открытием турнира Ивана Поддубного борцы сыграли в регболе
- Новостной сюжет «Мастер Спорт» ГТРК Чувашия
- Уважаемые друзья и любители регбола!
- Кубок Чувашской Республики по регболу
- Александр Карелин провел мастер-класс в Дагестане
- Сенсационные чемпионы России — Команда Санкт-Петербурга «Атланты Невы»